泰東日報

舊曆四月七日　昭和四年五月十五日

發行人 阿部眞言　編輯人 李子民　印刷人 李福綿
大連市奧町八十五番地 發行所 泰東日報社
電話 社長八一一 編輯局八〇九 營業局八〇〇 九三一 大連郵便局私設函第五五號
▲定報價目（以現大洋爲本位）每月一元 半年五元五角 全年十元 每份零售大洋三分 郵費另加
▲廣告價目 每行五號字每日一元 長期另議 特別地位加倍

社說

歡迎上海新聞記者團

文字之功用、約分過去、現在、未來、記載古時人文物事之進化、藉鑑古人之是非、用作後人之殷鑑、此爲過去之文字、發明各種學理、啓廸人民遠大思想、表現人民將來禍福、此爲未來之文字、現在文字之功用、其最要者、爲指導社會之是非、政治之良窳、以及勸懲各人之忠奸善惡、而爲人群謀公安、促進人群之幸福者也、新聞紙者、實爲現在文字之健將、具有筆掃千軍之力、所謂金剛般若婆羅密、運其文字之智慧、激勵人群之賢能、以與社會之奸邪戰、無堅不破、銳不可當、能使忠者愈忠、奸者胆寒、其傳世界之消息、此其餘事耳、新聞紙文字之功用既偉且大、而其執筆政者、自爲時下俊彥、社會景仰之人、道德文章斷非庸俗者所能比擬、且新聞紙之文字、乃公開者、非同秘密、必也不偏不倚、不欺微弱、不畏强勁、是以世界呼爲不冠之王者、蓋以其理正言直、宵小不敢侵犯也、

我國之有新聞紙、以英人公汪儀青之滬濱報始、迨後申報新聞報滬報商報等、相繼出版、由此世界之文化、漸次傳之我國、而我閉關自守之老大國家、始得覺悟、而維新事業始得進展、近三十年來各地新聞紙之昌盛、實以滬上各報爲之發端、今者我國之國體、已由君主進於民主、由民主進於委員制、其進步之速、能使各國驚歎欽佩、統一既告成功、訓政時期、我新聞界之重大責任、正在方興未艾之際、是以滬上新聞記者、爲聯絡各地同業感情、藉資明瞭各省政情起見、組成新聞記者團、北遊各省、本報同人逖聞之下、曷勝雀躍、吾人竊以我國各地新聞紙及新聞記者、向有黨派門戶之分、此各具私見、排斥不同之論議、此等弊害、或出於道遠、或出於誤解、頗爲新聞界最可惜之事、今日滬上同業諸君來此視察、於大連新聞界開一新紀元、自應以監督社會指導國事之責任、互相砥礪、以期發展各項民生之大利、此等曠典偉舉實爲我國統一精神之現實、亦爲我國同業無量之光榮、是以吾人甚具熱烈之誠、聊表歡迎之意焉、

西江桂軍確已撤退
買收海軍終歸失敗
但徐軍有在石龍叛變訊

【廣州十四日發電】近日廣州市內漸穩中帶險、況氣象西江方面之桂軍第一路軍確實撤退、收買海軍之計畫已歸失敗、桂軍現向粵漢路方面集中主力、徐景唐軍有在石龍表明叛變之說

西北撤回軍隊亦隨軍隊向隴海線移動云

廣東戰局現勢略圖

中央軍隊有已向豫境移防訊
馮有扣平漢車輛訊

【漢口十三日發電】數日來蔣系軍隊頻々移動除劉峙之第一師已到湖南省境外十一日顧祝同之第二師亦乘五列車向孝感開拔第二師出發後由魯滌平之第十八師填防前爲討伐湖南集中武漢之第九第十第十一各師亦均向北移動又最近被調援粵之李明瑞第十五師及白崇禧舊部楊騰輝之第七師目下又變更臨時駐防武漢平漢路自十一日起不通對由漢北上之旅客皆找回車費一切車輛全撥歸運輸軍隊用云

【東京十四日發電】傳馮軍在鄭州扣留平漢路車頭五十輛客貨車三百五十輛因之全線不通蔣介石昨夜已令平漢鐵路副局長同鄭州軍事當局折衝要求退還目下平漢線兩端輸送蔣系軍隊中部則忙於輸送馮系軍隊馮軍漸次向陝州方面集中似向

桂軍占三水說
粵軍瀕於危險？

【香港十三日發電】廣西軍今朝舉主力攻擊占領三水廣東瀕於危險狀態云

某重大案與軍部無關
田中白川商發表之方法

【東京十四日發電】日本當局因對於滿洲某事件之責任者近將發表故白川陸相十二日午后三時半至田中首相官邸訪問報告午前中與貴族院議員之會見顛末對於發表方法及內容等々有種々爭議據陸軍側調查之結果已證明因「該事件本身絕對無軍部方面之關係者」故於發表之際不過至補充去年六月十二日陸軍省公報之程度決定無指出責任者之形勢但警備滿鐵之全責任當然在關東軍而可以稱爲一國元首之人物於其警備責任區域內遭難則在警備任務遂行上關東軍到底不得不說責任故處罰其責任者爲不得已之舉然該事件係不可抗力的事件故對於處罰內容有趨消極的形勢云

伍朝樞在美演說
領判權不應存在
領判制爲獨立國所不應有 美國應贊助中國首先廢除

四日紐約消息、伍朝樞博士今日在此開演說、竭力贊助中國王外長收回領事裁判權之進行程序、謂中國對此案所有之要求、已均詳々本星期所發表之致英法美三國之照會中、致美政府之照會、已於星期四日送交國務卿史汀生氏、文內聲明國民政府希望無施於中國之領事裁判權、早日廢除之意、伍博士繼言各國旣在華設立領事法庭、而外人又敦促中政府將司法制提高程度、此實自相矛盾、論者或謂中外法制不同、故不得不設領事法庭以調節之、此說實不能成立、蓋人入人之國、而不滿意於其法制、則當飄然遠行、不應復逗留其地、中國不能受人强迫而變更其根本法制、俾使僑寓之外人全感滿意、環顧全球、實無獨立國不能自由於國境之內施行法制、今唯中國一國而已、伍博士末謂美國對華向持友好態度、且常予以輔助中國人民深爲銘感、今仍願美國本此友好之精神、允中政府合法之申請云云、

又華盛頓消息、伍朝樞大使於今晚由紐約返此、並宣告收回領事裁判權照會、已於星期四送交美國務院、其全文於星期一由各報發表外界對該照會之內容異常注意、爭欲先睹爲快、

犬養翁廿夜出發

【東京十四日發電】犬養毅定二十日夜自東京出發二十一日從神戶乘船渡華云

十七日出發？

【東京十四日發電】犬養毅爲參列六月一日之孫總理奉安典禮預定於十七日自東京出發渡華云

張店西日軍完全撤盡
東北海軍實行掃除潰兵
國軍憲兵維持青濟治安
雜牌軍隊已無擾亂能力
本報特派員山東近況視察

本報特派員李仲剛記者、於十四日午後已迎上海新聞記者團歸連、據謂濟南以東張店以西之日軍已完全撤盡、至於青島以西之日軍一二十日以前亦可完全撤終、所有維持膠濟治安責任、均由極有訓練之國民革命軍憲兵（吳思豫部）担任、所有膠濟沿線之雜牌軍隊如青州之譚寶章、張店附近之劉黑七等部、現亦均經國軍完全解決而膠州之殘震殘部更已自行潰散、山東沿海各地雖有張宗昌之潰兵七船長山列島金口澇山各處潰兵在然已被東北艦隊沈鴻烈司令親率軍艦前後拿獲五隻之多下餘二隻現正從事掃蕩中而濟南之商民現皆喜形於色所有大商家、均已開始照舊營業、至于青島之治安、亦甚平穩、陳中孚吳蒼云吳非吳思豫諸氏、更能勵精圖治、商民亦已大爲放心、日本商民更因社會科長吳蒼君、處於黨政兩方中間努力調和一切、市面因之毫無不穩情形、故亦相信國府實有統治中國之能力也云

膠濟沿線正在繼續接收
坊濰縣十三日已接收
博山淄川青島日軍東退

【青島十三日發電】楊虎臣軍之一團已由火車輸送開到博山日內更將由萊蕪方面開到兩旅又青州金嶺鎮方面亦於今晨接收完了博山淄川周村之日軍與張店之部隊集合擬由我方接收與青州方面之日軍會同於明日撤退又坊子濰縣亦於午後一時接收完畢云

何應欽暫不回京

【國聞社十二日上海電】何應欽眞（十一）晨四時到漢、謂將視察黨務訓練編軍隊、暫不回京、

中日借款整理會議
決定於本月末招集

【上海十四日發電】國民政府決定於本月末召集中日借款整理會議已向日本非公式通告中國方針似與整理外債同時一並整理對於其他各國債務故該會議或使各債權國聯合參加舉行亦未可知聞日本側首席代表決定由公森財務官充任云

國民黨四元老勸李宗仁下野
良藥苦口之最後的忠告

張蔡李吳今日各電李宗仁忠告、全文如下、

△張人傑電 德鄰先生鑒、執事又組護黨軍以叢枝節、並言受中央委員及黨中先進及各同志敦促、竊以爲其人眞爲忠實同志且爲先進者、必不以同室操戈爲然、伏望勿受此等同志先進之愚、即日息兵以聽命於正義、張人傑、

△吳敬恒電 德鄰先生鑒、道路傳言、先生五日以護黨名義通電中央敵抗、內有受中央委員黨中先進及各方同志敦促、組織護黨討賊軍、中央何委員、黨中何先進、人心不厭亂、或有此妄人、但弟以爲凡事不可任意橫決、由矜而至於頑抗、由頑抗而至於狂悖、則將黑白變色、愈趨愈歧、不惟其初心、抑且趨絕地矣、此次先生等不知戒愼、形成叛變、在中央維持其天職、不能不加以糾正、倘先生等幡然下野、釋兵遠遊、未嘗不可追念於日、若竟其罪狀、豈不深可惜、且若電中以三全大會爲口實、尤自亂其方向、三全大會未開之先、估量其適當之辦法、德公在滬時、親聞其議、以後之開成、適如所期、若故意謂然、而又自攻之、此眞所謂如走馬燈之方位、可隨便互轉、先生等以信黨自許、當始終一節、不較成敗、才有價値、任潮先生因傳聞先生等將自所謂右者、復轉所謂左、亦甚不以爲然、恐此仇者造謠耳、請決勿受任何委員任何先進之愚、以堅其素節、則失敗更有榮也、藥石之言、幸勿以爲忤、弟吳敬恒叩蒸、

△蔡元培電 德鄰先生鑒、南京友人見示敬電始知公亦已投入戰線、良深惋歎、自國民革命軍打倒北洋軍閥以後、全國軍事領袖同隸青天白日旗下、互相親愛、當如骨肉、彼此即有誤會、可依據黨義、切合人情、開誠佈公而解決之、萬無再用武力之理、誰爲戎首、便是自殺、誰肯退讓、方得同情、弟對於中央用兵武漢之舉、曾力阻之、此次桂軍攻粵、自然尤不贊成、易稱不遠復、無祇悔元吉、望公能采用任潮稚暉兩先生之勸告、即釋兵柄、暫遊海外、博聞多識、爲他日報國準備、年富力强、如公前途、未可限量、何苦冒不韙以爭鷄虫得失於目前耳、如能約健生季寬兩先生同行、使兩粵得以不爭、尤所謂如天之福、禾祀以求者也、最後忠告、黨倘希採納、蔡元培灰、

△李煜瀛電 德鄰先生鑒、兩年以來、每遇一可乘之機、則共派及陰謀家、必圖操縱利用、以肆其毒計、而謀毀吾黨生命、吾人常論及此、均以各武裝同志之合作、實爲最要、至桂方同志與介公之間、關係更爲重大、故禮卿先生於此尤爲注重、互相討論之結果、桂方同志應取不抵抗主義、至今言猶在耳、逮湘事發生後、弟等奔走調查、與公在滬一再討論解決之方、公仍持以前之態度、後聞湘鄂之桂軍還引、並聞其領袖有將出洋之說、正幸公等遵守前言、絕不予共黨及陰謀家有可乘之機會、乃近來頗有轉述公與洋此類黨徒發生關係、又聞公等組織護黨軍、發生通電、所持論與朝三暮四之人有相似之點、弟皆深引爲杞憂、將昔所討論之名言重爲提及、若傳言不實、至所欣禱、設或事出有因、尚希改正以符初衷、又聞通電中有云、中央、先進、保進、內爭、設有其人、直接間接、必仍爲外人作工具、幸先生屏而拒之、實黨國之大幸也、李煜瀛叩蒸、

比欵委員會在京開幕

【國聞社十一日上海電】在京比庚欵委員會蒸（十日）開幕禮、雙方委員均到、二次會將在奉安後開。

褚玉璞現有匿居煙台美領館說
敗兵由烟台備船遣送

政記公司輪船永利號（十三日）前日抵烟、當被劉珍年徵發、載運褚部解除之敗兵八百餘名、運往天津、隆順號前晚抵（十三）烟時亦被徵發。煙台現有褚部敗兵四千五百餘名。刻正備船遣送。日內當可完了。褚氏本人。聞在駐烟美國領事館匿藏中。

寧夏事變眞因
年來紛擾無寧日
馮玉祥壓迫種其因
久處積威之下 當局紛飾太平
以告黨國當局 迅謀解決之法

【南京訊】寧夏事變、消息一經證實、惟其原因則傳說紛紜、或謂係蒙回匪之勾結、或謂係新舊回教之爭、遂遠相傳、莫衷一是、惟其首領則確爲馬廷驤之四弟無疑、據最近歸客言、此事實爲甘肅變亂之餘波、與一年來之甘亂一貫而來、並非別具原因、不値大驚小怪、不過廿人、對於亂事、諱莫如深、一般人民、言論既不得自由、郵電又嚴加檢查、一有觸犯、坐牢砍頭、鞭打繩吊、隨之而至、所以一年來關門殺人數十萬、焚毀城鎭數十百個、廿人迄不敢揭此黑幕、外間亦莫明其眞相、其實寧夏之變、在甘亂經過中、不過九牛之一毛耳云、其言頗足駭人聽聞、爰詢其顚末、彙誌之、

馬廷驤爲導河五馬之一、貪婪兇狠、勝乃父安良百倍、以其爲安良第三子、其教民呼爲三少君、自民國六七年後、即爲涼州鎭守使、其所屬軍官、大抵爲其兄弟叔伯、不愧軍閥之號、其四弟廷贇、在河州遊領團長、敎民呼爲四統領、據有甘涼道數縣地盤、把持財政、大開烟禁、極剝削掠奪之能事、

聞其個人財産 不下千萬之多

馮軍入甘、挑撥甘中武人、李（長淸）包（玉祥）張（兆鉀）黄（得貴）韓（有祿）宋（有才）等諸漢將、以次誅除、乃開始向馬壓迫、馬遂從軍反抗、於十七年四月發難、先嗾使其敎民在循化暴動、進而以攻導河、寧定、犯道等縣、已則在涼州準備發動、甘省府主席劉郁芬調陳玉麟佟麟閣戴靖宇等師援河、河民亦結團自衞、河城幸得保全、寧定則猝被攻破、軍民死傷數千、官兵之、

被生俘者破腹 刳腸割耳截鼻

一如槪來回亂時之野蠻殘暴、狄道洮河以西、及河寧四鄉之漢民不及逃者、悉死於亂、房屋亦付之一炬、死難者至少在三萬以上、河州初次解圍、回民派代表歡迎各軍駐河城南關八坊（甘肅回族中心繁富不亞蘭州）馬廷驤之將軍府各處、此時劉郁芬之團長某、以募兵先事駐涼、猝以少數人攻襲、馬以不及防禦、棄城而逃、既覺其無援、乃反攻下之、殺人萬餘、凡學校黨部等機關人員、接近國民軍、馮軍通稱者、胥殺無遺、繁華市街、悉付一炬、附近古浪永昌等縣、亦同罹慘刦、人民死傷兩萬餘、劉郁芬調駐河各軍往援於是河城二次被圍殺八防駐軍、重要人員、

遂陷混戰狀態 傷斃不可勝計

而八坊及十三寺遂付一炬、百年來回族、亦可謂全甘肅精華盡矣、涼州援軍既到、馬廷驤不久敗潰、又罹慘刦、而導河之南有寧河堡者、回民四五萬、聚衆自保、無槍械、無食糧、困守大眼睛者、百計圍攻、至九月之久、官軍始終莫救、幾於析骸而爨、易子而食、殺傷疫癘、死傷過半、迄以衆志成城未被攻破、

較之涿州之守 有過之無不及

回亂初起、五馬中之馬麟（甘州鎭守使）即帮助省軍作戰、馬麒（青海鎭守使）個人、亦表示服從、其部下則多叛變、其姪仲英、率之與廷贇合作、勇悍且冠群匪、每遇官兵、則鼓掌嬉笑、謂之送械隊、以官兵每被繳械也、導河再圍、歷時半載、竭全省兵力、益之以孫連仲馬鴻賓（亦五馬之一前甯夏鎭守使帮助省軍者）吉鴻昌等部、於十年十二月始得克復、安良老巢大同家亦於臨潭、岷縣、武山、隴西、漳縣、天水、伏羌、秦安等十餘縣、所過慘殺焚掠、死屍山積、尤以武山秦安各縣爲慘、學校機關人員、有國民軍色彩者、殺無遺類、人民死傷、當以十萬計也、西寧甯海、煌源、貴德、大通等縣皆陷、更西攻破鎭番、

圍攻甘州再圍 涼州殺人數萬

煌源至今、一片瓦礫、屍肉狼藉、焦骨盈城、睹聞數里、人烟絕跡、慘不可狀、由蘭州所道草地、（阿拉善屬游牧地）掠定遼驛、定遠營而攻寧夏、城破之日、搜殺機關人員、一如往時、而人民殺傷、亦不下萬、門軍退守平羅、彼則着々進攻、石嘴磴口之險皆失、將來隴東陝邊、均未易限其馬足、以過去一年來剿辦成績例之、則撲滅之期、殊非目前所能預定云、

英國聲明
反對美國軍縮提案
謂全球通商航路保護不問

【倫敦十二日電】目下英國專門家對於最近第六回軍縮委員會所提出之美國專門委員作成之海軍軍艦限制案正在研究之中該案係提議將最高數限定爲二十五萬噸既使美國巡洋艦繼造計畫大爲縮減且令英國軍艦多數廢棄故英國海軍當局發表以下聲明

此項提案既將戰鬥艦大加限制且使英國應有之巡洋艦規定爲少數之十二隻因之使英國廣達世界之通商航路在保護上有不充分之影響故關於假裝巡洋艦根據地問題表明反對美國提案英國側之原則則於下次之委員會提出云

△歡迎文化之先覺△南中各地爲我中國文化之中心點、上海新、申、民國、時報、時事各報、又爲我國最高最先之宣傳文化機關、而此次遊歷來連之記者諸君、更爲以上各報之重要幹部、實是中國新文化的先知先覺、又爲吾等新聞界之導師、而民國日報更爲我國民黨之最高領導及喚起民衆之重要機關也、▲▲我東北民衆旣已同享三民主義及青天白日的黨化特權、所有以往一切之努力奮鬥的經過、以及將來之各種自由平等的幸福、均須仰仗今日來遊諸位記者、爲之提倡、爲之力爭、因此怎可不乘良機、有所表示歡迎及感謝之期望之誠意耶？▲▲尤其是在此文化落後的旅大租借地內之同胞、更當竭誠表示希望諸君賜教、及爲我遼羅來此之民衆、多向全國要人報告目下一切之苦況、使彼等得到警醒、有所覺悟、則不但吾等之幸、亦爲中國之福也、以此又焉得不竭誠歡迎記者諸君之一行耶！

不孝男武福祿等罪弗自殞禍延
顯考處士周府君義亭公諱文貴痛於中華民國十七年八月二十六日辰時壽終距生於光緒五年五月二十二日丑時享壽五十歲不孝武福等親視含殮即日遵禮成服諏吉於十八年四月十六日扶柩歸塋安葬除專佈訃文外恐未週知特此登載叩在
友世鄉戚 誼哀此訃 聞
孤子武福 武祿 泣血稽顙
夏曆四月十五日十六日發引
寄居大連順興鐵工廠

快輪定期行駛烟連風雨不阻廣告
逕啓者本公司爲達到便利運輸及旅客歡心起見備有新鋼體公濟輪船一艘常年專駛大連烟台間之航線裝運來往貨客此船係一等級船體非常堅固重量一千二百餘噸速率每一小時能行十四海哩在六點鐘間內足能達到起訖之地點則特等一等二等特別三等客室以及統艙莫不寬潤潔整空氣流通最合衛生煖管電燈無不週備至於侍候週到賬房愼從事對於裝卸貨物處處經心尤爲謹事如蒙裝乘貨客均極歡迎茲定於陽歷五月十六號即陰歷四月初八日開始行駛其時如有賬房人等招待不週之處請至本公司指示必遵懲辦決不寬恕恐未遍知特此登報聲明
公濟輪船貨客代理 大連山縣通 宮崎賬房啓 長電話 五二二五

聲明遺失地照
啓者鄙人昔以瑞麟堂名義在吉林叅河縣第五區韓半坡地方由第四百七十五號起至四百八十二號北領得荒地八段共計八十四方里四百七十五號至四百七十八號四段均北至本堂西均至粟德堂東至界邊第四百七十九至第四百八十一號南三段均至本堂北至普々安遠及本堂等東西均至界邊第四百八十二號北至如意堂南至本堂東至安遠堂西至界邊以上八段前年均經々領財政部荒字部照因鄙人供職南京未暇經理不意去秋關內戰起縣各處當其衝賊村數被搶掠前項地照亦不翼而飛除照章呈請叅河縣轉吉林全省清理田賦局求補發新照外理合登報聲明此項地照勿論落於中外何人之手槪作廢特刊廣告以便週知
瑞麟堂主人 羅麟閣啓

西洪棧出售硬木廣告
逕啓者本號自南方新到硬木甚多專製艪批舵牙梃舵中頭及大鋸拐子並一切硬木器俱頗爲實用本號爲擴充營業起見已廉價出售倫蒙惠顧不勝歡迎之至也
旅順市鮫島町新市場西頭便是
西洪棧木廠啓 電話三二六番

鳴謝 上海聯保水火險公司 賠欵迅速 信用卓著
逕啓者敝號前由連裝裕興輪到申改裝新濟轉運福州客貨在大連聯保水火險公司保有平安險詎行至中途遇霧觸礁經該公司調查確實業將該欵如數照賠十足領到足見該公司信用卓著查上海報紙其他各保險公司關於新濟失事多數主張不賠今該公司特別通融尤堪表揚也特此鳴謝
敝號 慶興成謹啓

陳濟棠電蔣報告
入粵桂軍已退回梧州
伍廷颺就職宣言逐黃紹雄

【國聞社十二日上海電】粵總部電、入粵桂軍已退梧州、伍廷颺在梧就省府主席、宣言逐黃紹雄、

【復旦社南京十一日電】蔣眞（十一日）令、大意陳濟棠灰（十日）戌電、清遠敵往夜（九日）向賀縣退卻、肇慶敵今晨已退梧州、昨傳伍廷颺在梧就主席職宣言驅黃之說、當可証實、

粵叛艦已繳械
兩軍在清遠接觸

【復旦社南京十二日電】陳濟棠灰（十日）電、本午叛艦飛鷹、中山、海虎已繳械、海軍已不成問題、今晨我北江部開往、已與逆軍在清遠接觸、據報是路由白指揮、別令將光龍師加入該線、此路擊潰、則桂逆不足平矣

劉健緒佔全州
范石生佔龍虎關

【國聞社十二日上海電】劉建緒蒸（十日）晚佔全州、范石生青（九日）與呂煥炎部激戰龍虎關、蒸（十日）已佔領、呂退江口、

陳濟棠代表赴衡謁何鍵
商會師柳城

【國聞社十二日上海電】陳濟棠代表唐天蒸（十日）抵長沙、眞（十一日）赴衡州謁何鍵商會師柳城、

陳濟棠赴源潭督師

【國聞社十三日天津電】陳濟棠文（十二）午赴北江源潭督師、

解決叛艦詳情
援軍先鋒開到一團
徐景唐鄧彥華發平電

【上海十日消息】徐景唐鄧彥華有通電自汕頭發、主張維持粵省和平、又青（九日）晨粵八路軍總部派砲隊在花地新村河南尾新洲等處布防、省河各要塞亦架砲、十時飛機隊出發、砲隊及要塞即向各叛艦開砲、飛機同時擲彈、火力甚猛、各艦多受損傷、中山艦受損尤重、攻擊半小時始止、多數艦均樹白旗示降、陳濟棠及派人收編、飛鷹艦逃至沙面、經向沙面當局交涉後、亦繳械、作戰時長堤等處商店均閉門、陳策已由香港回省、中央援粵先鋒隊曾友三部一千餘乘海勝輪午刻到、停黃埔、蒸（十日）晨登岸、廣州形勢略緩和、文（十二）當有援軍續到、鄧彥華部兩團、在惠樟公路、被李務滋部包圍繳械、李部集中向省進、已與黃埔生開火、西江粵軍最前線在三水、桂軍以小北江一路較猛、粵軍集清遠抵禦、駐留軍隊將調清遠助戰、

又訊、今晨十時、張惠長用炸彈拋擲飛鷹、中山、海虎、波平、諸艦、該艦等與小砲艦開始離港、由反抗陳策之舒宗流金號令、擬協助桂軍、該軍艦在澳門砲台附近停泊、炸彈并擲小砲艦三艘、險將飛鷹號擊中、澳門砲台與粵軍亦用來福槍與機關槍向軍艦轟擊、該砲艦等乃旋開至沙面附近之英美日砲艦旁、雖經領事等抗議、仍拒絕移動、

又今晨十時、澳門砲台附近、突然發生劇烈戰事、附桂之中國軍艦、被飛機拋擲炸彈、開向上游、在沙面外艦附近停泊、投降後被粵軍繳械、當戰事歷半小時、據報死傷人數甚夥、有飛機一架墜落後、華艦並受岸上粵軍機關槍射擊、鬥時、有流彈落在沙面、城中被驚甚緊、街上軍士排列、營業停頓、若干人向香港逃避、

【又十日消息】現有下列外艦在廣州停泊、英艦（蝌）號（都爾）號、美艦（瓜姆）號（都爾沙）號、法艦（維吉藍亞）號、並有日本驅逐艦二艘、

中央對何方
亦不願用武
河淺濬招待記者

【復旦社北平十二日電】河淺濬眞（十日）午招待北平新聞界、謂近時謠言孔多、原因由於軍隊調動、所以調動原因、（一）第五路軍隊調動、乃為改變環境、易地訓練、唐總指揮認為必須實行整頓、已向蔣閻請准、并指定防地、遂開始調動、（二）中央政府之政策及各要人之意見、對現在國內絕對不望發生戰事、絕對維持和平統一政策、如萬不得已而用兵、亦為最後不得已之辦法、然至別無他路、決不輕用、今時亦屬忍痛出之、愼重將事、且極力縮小範圍縮小時間、以求收束、桂系叛變、中央處置之態度、可以概見、桂系叛變以後、各地有未奉正式命令調動軍隊者中央認為細微、不願追究始終以究忍寬大處之、并決以法律之力量與政治之手段解決之、對何人何方均不願以武力制裁、此層特負責說明、盼各位發表、（三）美國擬於滿蒙設南滿路競爭線一節、僅見諸報紙、恐是誤傳、但其大規模之汽車製造工廠、專營滿蒙汽車事業、不可不注意云、

膠東雜軍近況
劉桂堂歸附寶寶章受撫
顧震輸誠張敬堯入長山

【濟南國民新聞社訊】膠東一帶之雜色軍隊、近以鑒於濟案解決、日兵將撤、故紛紛向政府投誠、中央既抱寬大之旨、一律准予收編、近駐臨淄縣之劉桂堂（黑七）已派員赴京請求點編、政府因劉在去年北伐時曾有襄贊張宗昌之功准予改編第四師、聞委狀不日可下、惟依附劉桂堂之張敬堯、勢難再留、遂於本月一日上午九時率領二千餘衆、遂自開入長山縣境、當地商民備極恐慌、聞張將依附馬士偉、爲駐足之地、至於青城內之寶寶章、久有歸附之意、寶係學生、心地亦明白、徒以所部大都土匪出身、不諳紀律、寶本人亦無統率能力、故延遲至今、始經省政府派去點編委員馬士貴等接洽收撫、昨（四日）張宗昌部將顧震亦派有代表過濟南下、聞係赴蚌埠向陳調元氏表示輸誠云

顧祝同師
由漢開孝感
李師中止赴粵

【國聞社十三日天津電】顧祝同師眞（十一）由漢拔孝感、李明瑞師中止赴粵、

命令

▲任命趙德柏爲外交部特派湖南交涉員、此令、

▲參謀總長何應欽、呈請任命裘鈞爲鎭海區要塞司令部中校參謀長、應照准、此令、

▲任命唐希抃爲湖南編遣特派員辦事處總務科長、劉過乾爲湖南編遣特派員辦事處遣置科長、劉晴初爲軍務科長、王家瑞爲經理分處長、此令、

▲行政院長譚延闓呈、據安徽省政府主席陳調元呈、請任命周積墉爲安徽省政府民政廳第四科長、蔣樹勳爲秘書、應照准、此令、

▲行政院長譚延闓呈、據江蘇省政府主席鈕永建呈、請任命張中立爲江蘇省政府民政廳第三科長、應照准、此令、

▲國軍編遣委員會委員長蔣中正呈、據該會總務部長代主任葛敬恩呈請任命李昌明爲國軍編遣委員會總務部文書科少校科員、應照准、此令、

▲牛成濟未到任以前、湖北省政府主席職務由方本仁代理此令、

▲任命夏斗寅爲湖北警備司令、此令、

朱毛三次蹂躪瑞金
擾害不堪損失至二百萬
竄雩都後又謀侵犯贛州

【南昌通信】共匪朱毛自由井岡山竄出、希圖擬赴贛西南之大暴動、未獲成功、且失去井岡老巢、於是奔突蹂躪贛南各縣、所部約數千人、快槍五千餘枝、子彈甚少、自稱紅軍、組織僞革命委員會、轄治各縣、糜害最深者、厥爲瑞金、經搶焚殺、已三次矣、茲探誌詳記如下、第一次由會昌邊境竄來大肆搶刦、幸剿匪軍隊劉（士毅）旅開到、將其擊潰、乃向大柏地方面竄入寧都、此次受害尚淺、不過經過各地、被其掠奪數百家、被擄者劉管獄員（被殺）及三法警、數店夥（放回）而已、第二次於三月十日、由石城竄入瑞金之王田市、擄搶勒索、蹂躪數日、共匪因探悉剿匪軍郭（鳳鳴）旅及藏桂軍開到、始向古城續道竄出、陷入閩汀、此次被擄者甚多、鍾世昌鍾騰驅劉顯桂均被匪斃命、鍾騰漁被捉、勒贖三百元、始釋放回來、第三次于三月二十七日、共匪習國中部由雩都竄入、匪徒四百餘人、快槍二百餘枝、與朱毛聯絡、大逞兇燄、焚燬勒索、慘酷無比、（縣指委會縣政府縣衛隊教育局被焚燬、）四月一日、朱毛所部復由閩汀退回瑞金、分兵四出、滋擾各鄉、煽動本地工農、到處暴動、焚刦村舍、雞犬不留、王田市之靖衞團大同學校及各區民房數十處、均被焚燬、（竟成焦土、）四月六日、兩部股匪同時向雩都開拔、査共匪三次擾害瑞金有共計損失、在二百萬以上、所被擄者多爲中產之家、而貧苦之弱小、爲本地流痞指爲殷實戶或土豪、因而被擄者、亦屬不少、慘狀眞有不忍言者、（又）共匪竄至雩都後、即勾結該縣及興國等縣積匪圖犯贛州、十四日抵距贛州三十里之華林寺茅店一帶、劉旅長偵知匪衆分散、易于各個擊破、遂挑選精壯兩營乘夜出城、對匪施行猛烈之夜襲、出匪不意、匪始倉皇發向雩都信豐南康各縣邊境潰竄、故現時贛城安謐、十二師之六八七二兩團及劉旅各部隊亦均陸續開到、劉旅即于二十四日開回淞滬、所遺贛南防務、已交金（漢鼎）師接替云

范熙績佈告令
雜軍退五十里外
楊虎臣部十二日抵博山

【國聞社十三日天津電】楊虎臣部十二日抵博山、范熙績佈告令膠濟雜軍退五十里外、

劉珍年通電報告
平定魯亂經過
從張宗昌起事到福山克復

劉珍年於攻克福山後通電全國報告定亂經過原文如左（銜略）竊膠東自此次事變以來、迄今殆已四閱月矣、珍年許身黨國、矢志靡他、以奮鬥到底之決心、渡艱難困苦之環境、差幸全國擊援士、卒用命、卒於本月蒸晨、將福山縣城完全攻克、膠東局勢於此始告一結束、所有本師之戡亂經過、及逆軍之猖獗情形、

道路傳聞 容有不實不盡之處、謹撮其大略、據實陳述、亦海內明達所樂聞也、先是本年一月皓日、據報所部前第二師師長劉開泰、已受有張逆宗昌僞命希圖擾亂膠東、珍年爲弭患於無形計、即將其免職、詎劉逆野心不死、除其親信逃亡外、更復勾結前第四師副師長劉選來、相機叛變、是時直魯餘孽、如史書繡、祝宏德、杜希乾等、均已麕集掖縣、逆謀反動、向膠東各縣紅色軍隊本多、投機者流茲已滿於觀望、遂相率響應、蓋不數日而五色旗幟已飄揚於膠東全土矣、珍年以孤軍一枝、處腹背受敵之境、若在蓬黃一帶、阻其東進、則未免有顧此失彼之嘆、因將所有部隊、謹數撤至福山一帶、蓋非以情敵而放棄逃責、

實因戰略 所關、乃不得不將我戰線縮小也、旋張逆宗昌已到龍口、并設僞統帥部、以資號召、三月有日、逆軍分三路來攻、其勢甚猛、珍年當躬率所部、與逆敵戰於岡之野、於是數月來之激戰、遂以開始、是役也激、戰竟兩晝夜、幸得全勝、擄獲甚多、當是時假設乘勝追擊、逆焰雖熾、或不難一鼓而蕩平、奈因勢微力薄、未敢深入、蓋恐孤單一挫、而膠東非復我黨國之所有也、此後珍年曾擬有肅清膠東計畫書一通、冀於械彈有所補助、以作澈底肅清之舉、詎料國事蜩螗、中央正有西顧之憂、是以未遑及此坐致逆軍之械彈給養、帝國主義者得公然接濟、而其兵力亦日有加無已、

言念及此 可爲浩嘆、亦是我膠東民衆固有之浩刦、亦即革命史上應有之過程耳、迨三月梗日、逆軍以全力東犯、較其兵力、大我五倍、當是時我全體武裝同志、早具有爲主義而奮鬥之決心、豈難效孤注之一擲、唯念與其作無謂之犧牲、何如稍留餘力、引以聚殲、蓋因賊衆逆謀、實擬先將敝師撲滅、然後再西進以截斷津浦路線、而徐圖大舉也、於是權衡輕重、安然東退、實力毫未損失、地方亦無騷擾、縱芝罘環山抱海似可據守、然以烟市繁榮、且關係外交至鉅、豈敢作爲戰場、重貽黨國之憂、所以毅然決然、以撤守牟平也、牟平城堅地險、大可固守、且以預先籌備之故、給養異常充足、工事分外堅牢、給念逆軍雖號稱十萬、其能知我何哉、不料張逆以迫於成功、

圍攻甚急 自三月感日起至四月皓日止、殆無時不在砲火隆隆中也、子舍爲墟、血肉橫飛、怵目驚心、慘何忍睹、飼爲節省彈藥計、於佳晚撤往城內後、賊衆又乘勢以爬城掘隧道、以極猛烈之炸藥轟、此什殺起徹夜如是、更復抄地坦者凡數次、其攻城之技、可謂至矣、盡矣、況晝夜激戰、彈藥告罄、民衆分食、給養漸少、而援軍遠隔、緩不濟急、若不出奇制勝、策出萬全、則盡城破、即在目前、成敗與否、原無足惜、然目睹生民塗炭、坐視膠東淪亡、恐爲大義所不容、亦爲良心所不許也、先日之霸巧掃腿、會兩欲出擊、惟以消息、久隔、未明外間眞相、故稍挫賊鋒、旋又退守城內、迨〇〇旬鐘、珍年始親率萬衆健兒、冒大險、突出軍圍、乘逆不備、至距城東七里之老人合村集合、稍憩、分兩路併進、告城東北隅、

紆迴側擊 更以騎兵抄賊後方、以期一鼓而殲滅之、賊衆無智、遂群擬爲天兵下降也、於是猝不及防、狼奔豕突、張逆宗昌僅以身免、珍年乃迅令所部分頭追剿、約午後四句鐘、珍年已率部抵烟台海南係華洋商埠、仍未敢冒然攻擊、翌日張逆始乘輪逃遁、殘部約三千亦狼狽西奔、珍年遂率部於蒸晨七句鐘佔領烟台、民衆歡騰、秩序井然、珍年入市安民後、遂即西進、據報福山縣城有殘敵二千餘名、已與楊逆玉璞殘部之二千餘名合股據守、查該城周圍不過三里、且素無準備、揣逆所以甘於甕者、實因我旅跟蹤追擊、而急不暇擇也、當令所部將該城

團團圍住 并派我騎兵向萊陽方面追剿、是時張逆宗昌已由海道竄至龍口、希圖再舉、及我狂師於四月感日佔領龍口後、該逆始又海遁、據聞已與褚逆玉璞等亡命日本、除任我兩師已協同將黃縣之敵招撫、并已將殘賊完全肅清外、戚時只不過殘逆一股、負嵎頑抗耳、福山城小地狹、原無險可守、唯以城內居民千餘戶、未敢遽施砲火、以致遷延兼旬、急切不下、冬江兩日、我軍曾爬城數次、惜未成功、換至蒸晨、珍年始下令總攻、於早七句鐘乃將福山縣城完全攻克、此中華民國十八年五月十日事也、除逆賊楊玉璞、徐義亭二人已由隧道乘機穿逃、并派隊跟蹤、窮追務獲外、所有僞旅長李震、紀子成、張振鐸等、均已

當場擊斃 其餘僞將士、并未逃亡一名、憶自舉事以來、鏖戰歷四閱月、大小凡數十戰、計共俘擄士兵、約萬五千名、僞團長以次將官無算、步槍約八千枝、自來得千餘枝、機關槍三十架、手提式三百餘挺、迫擊砲二十四門、山砲六門、戰馬五百餘匹、其餘軍用物品、堆積如山、惟張褚兩逆

元惡大憝 而漏網、致我寸衷抱不平耳、所幸萬惡軍閥、剷除殆盡、爪牙既拔、烏能害人、然新戰之餘、瘡痍滿目、然蠢蠢撫恤、而整理之、則政治自不難納入正軌、尤幸桂亂戡定、濟案結束、所望海內賢豪、共息內爭、以禦外侮、而雪國恥、珍年以革命當年黨國後進、願隨國人以與帝國主義相周旋也、敢佈區區、佇候明教、國民革命軍陸軍新編第三師師長劉珍年叩眞

一粒丹
治虫積食積氣積水積一切腹痛幼童尤宜
安東瀛西藥房 醫士飯子揭製

行銷中外 首創獨一 效力如何 用過皆知

平熱散
治傷風感冒骨節頭痛時令瘟疫一切熱症

旅客注意
大連 裕長棧 電話六三五二
長春 裕長棧 電話六九四
哈爾濱 裕長棧 電話一一六
青島 裕長棧 電話二六〇一
本棧首爾潔淨招待殷勤代理車船客票轉運貨物報關完稅客商光顧無任歡迎本棧主人謹啓

擴張完備之浪速旅館
前年新築樓房開業不久之浪速旅館意外蒙客人歡迎小及半年早呈房間不足之盛況敝館因此深恐客人有不備之處特擇鄰近際地大事增築當日皇即位大典之際適敝館增築工程落成之日於是和洋完備之敝館頓加文化獨特的新味此外對客人之招待無不和藹竭誠仍請照舊新常到敝館下榻無任歡迎
◇特色
一、店價自三元至五元五角
一、每室有特備（五元及五元五角房）浴室及便所
一、各室皆設有電話（十分之五增加一人費多收）
一、有樂能收容十五餘人之鉄
一、有食堂及理髮室
一、澡塘八處官盆每人加費三角共同澡塘免費
一、汽車設備完備附有自動車部客人可隨時利用
大連市浪速町角 浪速旅館 電話代表七一六四 長三三四五事務用

日新汽車行
聲明減價
本店 惠比須町 電話七六九九番
支店 敷島廣場 電話七四五四番
市內片道一律五角
市內往復一律八角

中外高級文具類
薄利多賣爲主義
敝店爲利便華人顧客計店內特設華部聘用華人爲其主任懇切接待特望陸續光顧不任歡迎之至
大連市內如賜購貨物無論多少即時派員特送望隨時掛電話時荷
大連市浪速町二丁目
內田洋行
電話四六八五六九二九番 大連振替一二三四

激厚芳香
トリスソース
得利新醬油（少辣）
諸位好好搖的一搖瓶子而後再倒出來一吃必定都說哈哈這個醬油的味眞是好吃很合華人的口味
代理店 株式會社 祭原商店

最優等美麗之洋服……
此次因欲滿足諸位來日惠顧起見特聘請外人優秀之技師以應諸位之訂購也
英國製膠皮雨衣
新到洋服貨物

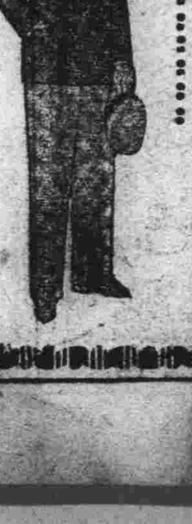

男用洋服雨衣、貼身小褂、繫頸帶
婦人用外套絹製洋服裙子襪子帽子靴子各種貨物一概俱全
外國製小孩用外套洋服、襪子、靴子、等品及其他毛類各種應有俱備毫無缺貨
大連市伊勢町四四電話八四〇二番
パレー商會

大連浪速町五十番地
協茂盛綢緞莊啓事
敝號近到最新流行紗羅絹葛刺繡衣料奇花異色無不俱備倘蒙惠顧無任歡迎
電話 長部四六三二 發批部五四五三番

各種牌（黑白）運動鞋
三星牌☆膠皮襪子
三星牌☆膠皮鞋底
三星牌☆膠皮綿鞋
千代田牌（所有十個月保証券 千代田）耐久皮鞋
其他靴問屋
千代田機械製靴有限公司
三星膠皮有限公司 滿洲代理店
大山通六四（三越鄰壁）
永記洋行
電話四二一五三 大連振替口座四五二七

經濟版

朝鮮正金兩銀行 去年發行金鈔票額數
六月間鈔票忽增至一千六百萬

去年中日本朝鮮銀行票每月所發行數列左（單位千元）

民國七年一月末	一一一、六三八
同　二月末	一一○、八七四
同　三月末	一○六、二○六
同　四月末	一○六、五八五
同　五月末	一○三、五八五
同　六月末	一○二、三五二
同　七月末	九一、八二四
同　八月末	九一、四七七
同　九月末	九三、六五五
同　十月末	九九、七九○
同　十一月末	一二○、八一九
同　十二月末	一二二、四四四

蓋朝鮮銀行票發行之增減每至滿洲特產期必爲增加如十一十二兩月間所發行數異常增加至十二月末之發行數如左（單位千元）

民國八年十二月末	一六三、六○○
同九年同上	一一四、○三四
同十年同上	一三六、三六○
同十一年同上	一○○、五四四
同十二年同上	一○○、二三三
同十三年同上	一二九、一一三
同十四年同上	一二○、五四○
同十五年同上	一一○、九三八
同十六年同上	一二五、二七
同十七年同上	一二二、四四四

但朝鮮銀行票之發行數與滿洲財界之消長雖有甚大關係而正金銀行票之流通額亦不可輕易看過茲列正金銀行去年每月之流通數如左（單位千元）

民國七年一月末	四、六九○
同　二月末	五、六一八
同　三月末	六、○四一
同　四月末	五、七六九
同　五月末	八、四五四
同　六月末	一六、五七四
同　七月末	一四、三四六
同　八月末	一二、二四一
同　九月末	九、○九五
同　十月末	四、五九九
同　十一月末	六、四九八
同　十二月末	九、八六三

對於正金銀行票之流通數最堪注目者從來最多不過五六百萬票普通均在二三百萬圓左右自民國十六年以來其流通數漸次增加至去年竟達至右列六月末之一千六百萬圓之多其少者如十月末之四百五十九萬圓亦實爲從來未曾有之新記錄云

特區長官與日領新締 日商運糧出口協定
以不在俄境內轉賣人爲限

【哈爾濱通信】上月間，哈埠日商三井三菱等洋行，購買糧食四十餘車，經由東鐵哈綏綫運經海參威，行抵綏芬河邊境，爲我特區路警查出，以有違特區私運糧出境，援濟蘇俄嫌疑，當予扣留，駐哈日領八木元八，曾因此向特區長官公署抗議，并提出證據多種，證明該項糧食，確係經俄境運日本，長官公署遂飭路警處放行，最近日領爲謀日商運糧出口便利，迭次要求特區長官署，相互締結一種辦法，經數次會商，已於日昨妥協，計辦法四項（一）日商運輸糧食，經由東部綫出口者，均須出具不在蘇俄境內轉賣切結，由哈爾濱日本特產物輸出組合，衆送哈爾濱日本商業會議所，加具證明書類，轉詳日本領事館，函請哈爾濱交涉員查照，（二）日商轉運出口之粮，於買賣成立時，無論運往日本或歐洲，須將出口之粮食種類，數量，及買賣契約，買主之姓名，提出副本，送由特產出公會，與日本商業會議所，轉詳日本領事館，併送特區路警處查照（三）日商出口之粮食，放行於裝車後，每十日造具詳細報告表，證明發送貨物之種類，數量，裝運日期，鐵紙及貨車號數，發貨及收貨人姓名，運位地點，由日商會議所呈報日本總領事館，轉函哈爾濱交涉署備查云

中東路 節儉經費

【哈爾濱通訊】中東鐵路管理局長恩澂諾夫日前赴行中東綫全線春季檢閱之結果，決定爲節省經費起見將現在各沿線計畫中之建築工程認爲不急需者，皆暫時延期其中滿洲里之橋梁，齊々哈爾之給水塔，安達之車輛工場，哈爾濱之隧道等諸工程亦皆停止全部可節省五十四萬二千元云

大連商況

時間	金票換銀	銀兌小洋	金換小洋
九時	[illegible]	[illegible]	[illegible]
十時	[illegible]	[illegible]	[illegible]
十一時	[illegible]	[illegible]	[illegible]
十二時	[illegible]	[illegible]	[illegible]
一時	[illegible]	[illegible]	[illegible]
二時	[illegible]	[illegible]	[illegible]
三時	[illegible]	[illegible]	[illegible]
放盤	[illegible]	[illegible]	[illegible]
收盤	[illegible]	[illegible]	[illegible]
成數	[illegible]	[illegible]	[illegible]
最高	[illegible]	[illegible]	[illegible]
最低	[illegible]	[illegible]	[illegible]

早市五月十三日期

▲大豆

期限	開行	最高	最低	收盤
五月末	[illegible]	[illegible]	[illegible]	[illegible]
六月末	[illegible]	[illegible]	[illegible]	[illegible]
七月末	[illegible]	[illegible]	[illegible]	[illegible]
八月末	[illegible]	[illegible]	[illegible]	[illegible]
九月末	[illegible]	[illegible]	[illegible]	[illegible]

成數 百二十五車

▲豆餅

期限	開行	最高	最低	收盤
五月限	[illegible]	[illegible]	[illegible]	[illegible]
六月限	[illegible]	[illegible]	[illegible]	[illegible]
七月限	[illegible]	[illegible]	[illegible]	[illegible]

成數 二萬四千枚

早市五月二十八日期

美國資本家 聲稱願來東北投資
滿鐵採開放主義之結果

美國加速商會社副社長之命鋪戴璧哥羅氏，帶該社之使命，爲視察日本中國及其他東洋各地之市場，四月十五日曾在東京停留數日，並巡遊日本之名勝及各商工業之區域，日前攜同該社駐上海特派辦事員哈爲斯氏航抵大連，歷訪滿鐵會社及日本之各大商店，擬於十二日赴天津，且戴璧氏在連對斯本記者，發表如左之談話，美國加速商會社，設本社於紐約，資本金一億七千萬弗，在歐洲方面那西楊那爾之加速商會社，亦爲同社投資經營，此次旅行之目的，調查本社從來竭力經營日本中國等地煖房衞生之狀況，圖謀今後之發展，且對於滿洲方面煖房衞生或其他事件，擬盡力經營，最近山本滿鐵社長，自就任以來，對滿洲採門戶開放機會均等之方針，聲言對於滿鐵之一般事業，歡迎外國之投資，在美國方面對於山本之方針，皆有莫大之好感，美國無論如何對於東洋方面，若有機會，擬作相當之投資，最近對於上海電氣之事業，已投資有五百萬元，乃爲極顯明之一例，今後對於開發滿蒙日本美國及其他各國，皆須有莫大之投資，滿鐵採此開放方針，洵爲世界人種之幸福云云

滿鐵又計畫 在安東築碼頭
經費五百萬容船五千噸

滿鐵鐵道部對於在安東縣三道浪頭築港之計畫現已具體化特日下在歸任途中之山本社長至安東下車親加視察後始能爲最後的決定該計畫須費金五百萬元能容五千噸輪船之出入云

市況電訊

◎大條與匯兌
倫敦大條 二十六辨士十六分三
又期市 二十六辨士十六分三
紐約大條 五十四仙八分三
孟買大條 七十盧比十六分七
英美匯兌 四元八十六分三
美日匯兌 四十四元十六分十三
中美匯兌 六十元八分三
斯切爾股票 一元九元二分一
神戶日美匯兌 四十四元十六分十一
又日英匯兌 一先令十辨士三十二分三

◎上海外匯
日匯 七十四兩 八分五（賣） 七十四兩 二分一（買）
英匯 二先令五辨士八分五 二先令五辨士十六分十一（賣）（買）
美匯 五九弗八分七 一分一（賣）（買）
▲百六五○盧布匯豐銀行掛牌 七十五兩四分三
日匯
英匯 二先令五辨士四分一
美匯 五十九元八分一

◎上海標金
今晨收盤 三百六十五兩七錢
昨日放盤 三百六十五兩二錢

◎美棉
今午放盤 三六
現貨 一九仙八○
七月 一八仙七五
十月 一八仙七四
十二月 一八仙九○
一月 一八仙○九

◎安鎮平銀
最低 最高（各兩錢數目）[illegible]

◎神戶豆餅
現貨 一兩三六五
匯兌 九八兩四五
五月 四、七六○
六月 四、七六○
七月 四、六七○
八月 四、六三○
九月 —

◎東京豆餅
一月 —
二月 —

◎哈大洋 現 九八、八五 九八、八○
◎奉天奉票 現市 四八、九四○ 四九、一三○
◎開原奉票 期市 四八、四○○ 四八、八○○
◎開原鈔票 期市 四八、九○○ 四八、九○○
◎安東鎮平銀 近期 一、三六六 一、三六六
◎營口過爐銀 現市 一兩 —
◎大阪棉紗（前場放盤）
五月限 二二六、九○○
六月限 二三三、○○○
七月限 二二○、五○○
八月限 二二九、三○○
九月限 二一八、八○○
十月限 二一八、一○○
十一月限 二一六、八○○
◎大阪棉花（前場收盤）
五月限 二二六、九○○
六月限 二二二、八○○
七月限 二二一、三○○

◎大阪棉花 近期
八月限 二二九、七○○
九月限 二二八、九○○
十月限 二二八、○○○
十一月限 二一七、○○○
◎橫濱生絲 近期 二、一四○ 二、一七○
◎大阪砂糖 近期 一、二五○ 一、二五○
◎上海棉絲 近期 二、二六 二、二三
◎大阪棉紗布現貨 龍軍雙白鷺最
八、二五 八、二五 八、九○ 五、○七 二、○六 八、三○ 九、○○ 一、○○
◎開原大豆 五月限 六月限 七月限 三二一 三三二
◎開原高糧 五月限 —
◎長春大豆 六月限 七月限 —
◎長春高糧 五月限 六月限 七月限 —
◎四平街大豆 九、八○ 九、八○
◎公主嶺大豆 五三、五○ 五三、五○
◎公主嶺高糧 四九、○○
◎哈爾濱大豆 一、六四五○ 一、六七五○
◎哈爾濱小麥 一、九五五 一、九七五

滿洲大豆（十）
第六章滿洲之油房工業

▲發達之沿革　大豆搾油工業約在二三百年前於中國內地開其濫觴，滿洲從前僅不過爲麻油之製造所，自六十餘年前始於大豆之重要交易市場鐵嶺，長春附近地方以壓搾麻油之方法應用於大豆因結果良好而始開大豆搾油業之起源，爾來從事於斯業者累次增加，加之山東移民之移住者日多，豆油之需要愈增進，大豆之生產既見增多，同時其工場之數目亦有顯著之增進，然當時製品之豆餅及豆油乃爲供給當地人民之消費而製造，其過剩品亦僅由營口移出南方，每日僅有百塊左右製造能力之小油房散在於遼陽，鐵嶺，奉天，營口等處，其製造方法亦不過使用騾馬或打楔等原始的工業而已，當時油房之目的在得豆油，豆餅爲副產物僅不過供作家畜之飼料，然因工場數之增加，豆餅僅用爲地方之飼料不能充全銷盡，故名之爲鐵嶺豆餅或牛莊豆餅等從牛莊（營口）向日本方面尋求販路，是滿洲豆餅在地方的發達時代即已轉入國際的發達時代矣，於自一九○四、○五年中日戰後即開始向日本輸出豆餅，日人認爲其肥料的價值甚爲顯著，故需要頓即爲之增加，爾來逐年輸出大見激增，滿洲油房遂於此劃一新紀元，倒轉從前豆油與豆餅之位置，其經營上反以豆餅爲主體以豆油爲副產，而呈一特別之奇觀矣，歐戰後最近十數年以來因油脂類之世界的不足，而喚起豆油之世界的大需要，於是又極力向歐美輸出，尤以歐戰中呈流動之景況，此世人所深知者，豆餅既爲日本及南方之重要肥料，而豆油亦於歐美市場爲食品及工業原料，兩者並駕齊驅供成世界的商品，此油房業所以爲滿洲之一大工業而有現今之隆盛也，

製油法之種類　現在滿洲之大豆製油法區別觀之大體如左表各項

滿洲油房
- 壓搾式（除豐年製油以外全部於此式）
  - 楔式（圓餅式）此乃用楔壓搾大豆之方法，其作法全爲使用人力及畜力之原始的方法，現在遼餅地方尚有用此法者，
  - 螺旋式（圓餅式）以螺旋式楔之用，搾油之作業雖用人力，而其他之作業則多用機械力，從數上言之，滿洲油房多屬於此種，
  - 水壓式
    - 圓餅式　此爲以水壓代用螺旋之新式圓餅式製油法，大連及其他地方之大規模油房均用此法
    - 板餅　此爲壓搾式中最進步之方法，比較水壓式（圓餅）須用更強之壓力製油，豆餅爲板狀，僅大連日清製油及哈爾濱卡巴爾金油房二者使用此法，
- 抽出式　此乃用化學的溶劑（以揮金，揮稽爾爲主）抽出大豆中油分之最新方法，滿洲有大連豐年製油一家用此，

△滿洲油房工場　在滿洲油房工場之中，其有比較的進步之機械設備，產出豆油及豆餅者，當首推大連及哈爾濱兩地方，其他殆全爲舊式之工場，而未脫却以地方消費爲目的之性質，茲將滿洲各地油房工場之重要機械設備及其能力列表於左（抽出式及板餅式油房除外）

滿洲油房工場一覽表（民國十六年調查）

地方	工場數	機械之種類與臺數 水壓式	螺旋式	楔式	一晝夜製造能力 豆餅（塊）	豆油（斤）
大連	八二	二、三六八	二、七八	一	[illegible]	[illegible]
營口	三三	三○	七六	—	[illegible]	[illegible]
安東	四四	一○○	一、○七七	一○八	[illegible]	[illegible]
哈爾濱	四二	五○五	一、四九	—	[illegible]	[illegible]
北滿沿線	一八	[illegible]	[illegible]	一八	[illegible]	[illegible]
南滿沿線	二六八	[illegible]	[illegible]	[illegible]	[illegible]	[illegible]
總計	四四七	三、一四三	九、五七八	二八六	[illegible]	[illegible]

按此表滿洲油房工場數約爲四百四十七處（沿線附近以外之遼地除外）共設的水壓式機械三千一百四十三臺，螺旋式九千五百七十八臺，楔式二百八十六臺，一晝夜之製造能力豆餅五十六萬六千六百八十七塊，豆油二百七十八萬三千四百三十五斤，假定與其全力以運用之，則一夜可以消費約一萬八千噸之約大豆，其中有最進步之機械設備之大連油房占水壓式七成七分，螺旋式則不過二成三分，此項在數年內亦有須變爲水壓式之趨勢，最近滿洲油房之餅油年產額雖因年而異，然大抵可以定爲豆餅約六千萬塊（每塊四十六斤）內外豆油約二十萬噸內外，各地產額之比率大抵大連占五成五分，北滿（哈爾濱在內）二成，營口九分，安東六分，南滿各地占一成內外，惟哈爾濱之產額因受中東路運費政策之影響，最近更有加增之趨勢，

李鴻章之西賓及其公子
由服用韋廉士紅色補丸及嬰孩自己藥片治愈疾病

北平王君琴厂係前清度支部候選縣丞嘗在李鴻章家中教讀七年入民國後歷任掖縣朱郭寺單級養成所々長及北平同善社國學專修館文科教授等職近嘗致書韋廉士醫生藥局述其自身如何由韋廉士紅色補丸治愈肺病及其公子由嬰孩自己藥片治愈食積等症其書略云

『鄙人因肺經有疾咳嗽臭痰胸部如裂痛不可忍後守服韋廉士紅色補丸數時乃得轉危爲安身體强壯百病不生始信此丸之名溢球良有以也又小兒恩洲年二歲常有感冒風寒之症食積發熱屢々纏綿嗣知嬰孩自己藥片可治此症遂試投之果見神効現在恩洲已成一康强喜樂兒童矣

韋廉士紅色補丸爲男女補用之良藥凡血薄氣衰諸虛百損胃弱背痛各種瘋病肺經衰弱等病無分性別均統治之焉嬰孩自已藥片乃兒科專藥療治發熱腹痛食積泄瀉便閉蛔虫出牙各病均奏奇効

定價　韋廉士紅色補丸每瓶一元五角每六瓶八元
嬰孩自己藥片　每瓶六角　每六瓶三元郵力在內
遠東總發行韋廉士醫生藥局上海江西路六十號
各藥房均有代售

旅行衞生

旅行出發勿忘携帶清導丸是爲衞生良法因清導丸不特爲家庭要藥亦爲旅客良朋其功專徵利開胃平肝可免暈車暈船之苦卽在外飲食偶有不合亦可預防其致病也
福建閩清十六都劉汝明君云本春三月由南洋返里因累受該地之熱氣染成痔疾後服清導丸數劑漸見痊愈今則體氣十分强健矣

清導丸每一瓶洋六角
六瓶洋三元郵力在內
遠東總發行韋廉士醫生藥局上海江西路六十號
各埠藥房均有出售

男女五淋白濁一盒断根
利比兒

特製利比兒之効能
治淋藥中獨鶴然
鶴立鷄群之理由
不但精選强力殺菌性藥劑且尤施以特殊之技術依科學之力調配合理的與一般治淋藥迥然不同故由膓粘膜之吸收作用極行迅速服藥後之効果最爲銳敏顯著也

本劑之優異點
一、服藥翌朝尿色即變藍色排放强烈利比兒之臭氣
一、尿道之蠕蠕無數淋毒菌因爲基於此化學的變化藥劑悉爲殺滅遂與尿同排出矣故膿痛猶如夢以去也
一、凡由異國人種而罹之病毒尤帶猛毒性極爲頑固是以普通治淋劑寸効毫無然特製利比兒對此猛毒性淋菌亦易達其目的可完成病菌之絕滅効驗故得內外人等信用篤厚即爲此也
一、無胃膓障害及副作用非特神効迅速且無他害之慮也
以効力本位擴實中外馳名販路廣汎已有幾百萬人之患者因此復享人生之幸福矣

警告
特請患者立試五日分必見滿足結果管保喜悅
欲買之際特請指定特製利比兒爲要則僞劣治淋劑雖巧言勸誘決不受其所欺矣如品罄之時請向特約店或本舖直接購買可也

經售處
大連浪速町　日本賣藥會社
仝　井上誠昌堂
奉天浪速通　井上誠昌堂
仝小西關　廣濟堂藥房
哈爾賓傅家甸　長壽堂藥房
哈爾賓石頭道街　原田大藥房
各埠各藥房均有出售

藥價
惡性用特製利比兒　五日分金貳圓　七日半分金參圓　十三日分金五圓　廿七日分金拾圓
輕症用利比兒　五日分金壹圓　十日分金貳圓

發售本舖　大阪市東區南久太郎町堺筋
竹村製劑所

地方通信

▲遼寧▼

全省公安會議誌聞 各縣局長來省列席 提議警務二十餘項

遼寧全省公安管理處高處長爲澈底改革全省警務起見擬定於五月十五日在處舉行全省公安大會召集省內外各公安機關首領詳加討論以憑實施應召來省列席者已有安東鮑局長營口商埠李局長鴨渌江巡局長遼河馬局長等二十餘人十一十二兩日已開預備會議兩次公安管理處省會公安局各官長及各分局長等均行出席關於大會應議之各項議案業已擬妥二十餘項茲將其大要訪誌於左

（一）全省公安機關組織案
（一）各公安機關服務官員任用待遇案
（一）各縣公安局商埠公安局長警名額案
（一）公安管理處省會公安局及各縣公安局預算案
（一）增加及劃一省內外各長警薪餉案
（一）各公安局分局分所內勤外勤細則案
（一）劃一全省各公安機關長警服裝案
（一）設立全省公安械彈被服廠案
（一）視察省內外各公安機關事項標準案
（一）分配縣馬警名額案
（一）定期召集各縣警長警官舉行甄別考試案
（一）省內外各公安分所建築案
（一）各縣普設警察教練所案
（一）添編省內外交通警察戶籍警察案
（一）改定公安重要法規案

省政府擬裁各科之閑員 現正在核議中 不日卽行發表

遼寧省政府翟主席因該署經費超過預算非力節支出無以調劑故將擬各科之辦事員額外科員及臨時僱員等無何責任職務之閑員分別裁汰以節靡費究裁若干名現正核議不日即行發表云 文

城內商家大動工

市政所因大小南門裡鐘鼓樓南北街道狹窄勒令沿街各商家拆房退讓已經無可緩是以日來鐘鼓樓南北大街之房均紛々拆退或改修大樓者統計向市政所報告動工者已有一千餘家因之省城包修工程以及泥木工均利市三倍云 文

天齊廟會之悲劇

省城小東關下頭天齊廟於陰曆三月二十五日開會七日各項營業與曲藝無不全備本年廟會適日降雨遊人稀少以致赶會者均皆虧賠雖續會三日因頭初一大雨冰雹因之更無人遊廟於十日下午竟有某以開執事因賠累過巨私赴廟後自縊故將補會之末日亦爲之取消云 實

當局注意難民令

自去年以來直魯兩省之難民川流々而赴東三省各地方謀生與開墾者何止千萬近來不但魯省難民仍紛紛而來河南亦遣送難民來三省就食當局恐人類不齊特擬定辦法通行三省地方官公安局一體遵照對於難民除妥爲招待外並認眞檢查以防匪徒亂黨之潛滋散入各處云 實

長官署增加公費

邊防署軍令廳軍事廳各處各科辦公費不敷分配迭請張長官增加以資維持茲聞經張長官批准軍令廳方面公費每月增加四千五百元軍事廳方面公費每月增加三千元由五月份實行云 文

飭各屬調查紳耆

省當局近來於各項政務吏治無不力加整飭以圖治理茲又爲拔選人才起見故通令各屬縣知事內境將以前之科甲舉宿碩學通儒以及近年懸人政客致仕人員凡有政治經驗抱負奇材者均逐加調查凡年三十歲以上者即取其履歷送呈省政府以憑考核而備因材器使云 公

通令整頓屠宰場

省政府爲整理各屬之屠宰起見於日昨通令各屬縣略謂屠宰一項於民生捐稅均有關係除各屠宰之牛羊猪各若干隻均須查明分別具報外並須令獸醫檢驗有無傷病以重衛生乃日久玩生多不照章具報殊屬不合仰仍按日調查分類造冊月終彙報以憑考核云 公

發展交通之新計畫 組織東北鐵路銀行 投資與修各新鐵路

年來東省當局對於交通事業力謀發展除添修瀋海吉海洮昂各路外並設立交通委員會專辦交通事業以專責成而昭慎密本年應添修之各路縣正籌畫並謀收回中東各路主權其他各項交通事業亦分別進行茲聞交通界人云添修新鐵路非巨金莫足決難辦理當局與交通界重要分子再三研究擬定設立東北鐵路銀行股本三千萬至五千萬官担十分之四民担十分之六以之興修地方鐵路由官方派員監督辦理實權操之民股以照大公至所修各路之計畫參照瀋海鐵路成案辦理對於鐵路銀行民股待遇及利益從優核定以期地方商民認股者踴躍日內該防署召開四省區交通大會正式決定後即當籌備進行云 公

禁蒙鹽入境 通令各緝私局 一體嚴加查禁

食鹽爲東省沿海之特產鹽捐爲入稅之大宗是以東三省鹽運使張之漢對於整頓鹽務之各事宜不遺餘力茲因營口等地方發現大宗蒙鹽殊與鹽之銷路與鹽捐均有莫大之影響是以除飭令各處緝私局對於蒙鹽認眞查緝毋再使蒙鹽入境外並據情呈請省政府令行洮南遼源通遼昌圖各地方官與保安隊對於蒙鹽一體從嚴稽查以防入境則蒙鹽之來路自絕以保國家之利權而重鹽政云 文

農礦廳整肅巡差

遼寧農礦廳劉香九廳長對於農林礦水利漁鹽以及工商實業各政無不逐加整頓與振興茲以省內外所管之各局所公司工廠之巡查衛隊等恐有在外藉勢妄行欺詐商民等情是以於日昨通令各局所對於巡查差遣等認眞考查如有品行不端怠於職守者即加淘汰云 文

軍學機關大演習

東北講武堂高等軍學研究班軍械教育班砲兵軍官教育班陸軍教育機關聯合班工兵教育班各軍事政治訓練班等擬於五月二十日左右在東北大營舉行大演習以比較各項術科之優劣現正籌備一切云 文

公安局宣傳衛生

省會公安局白局長因時屆夏初地方衛生關係重要除令商民人等極力講求清潔外連日並於城關各要處粘貼衛生畫報並擬請資會俾商民一體注意云 公

官銀號續運現洋百箱 約三十萬元

東三省官銀號近來對於金融極力維持除停印奉票外並極力籌措現洋茲悉十二日又由北平運來現洋百箱約三十萬元左右以便兌換調劑市面云 公

屯墾署編護墾隊

興安屯墾兵署鄒督辦因前編之護墾隊尚不足五百名墾區遼闊分佈難周是以呈准邊防署續編護墾隊兩隊每隊二百五十名並不外招即由砲兵改編云 公

建設廳調查汽車

省建設廳彭廳長因汽車事務改歸該廳管理業已公佈在案未悉省內汽車營業情況如何十二日特派何魏孫三調查員分別詳查報告以明眞相云 公

▲黑龍江▼

●軍法處槍決盜犯● 月之九日十二鐘許東北邊防軍駐江副司令官公署軍法處由陸軍監獄提出前步兵一旅六團獲送盜犯劉金山一名經該處嚴加究詢該匪直供爲匪報字金字在匪首文明要幫內和殺事主張士林等情不諱該處按新刑律判處極刑故於本日將該匪由獄提出驗明正身派軍警押赴南郊刑場執行槍決示衆以戢匪胆而肅國法云 九

●及時好雨慰三農● 本省入春以來滴雨未降前雖小雨惜未足等情已誌本報忽於月之八日夜中濃雲密佈大雨傾盆直至九日午後八鐘左右始止一般農夫轉憂爲喜互相慶幸語云及時好雨慰三農信不誣矣 九

▲阿城▼

●典●當●業●仍●是●增●添● 本城商業消條市井冷落等情已誌本報惟典當業時有增添推原其故不外本街此刻銀錢每月利息不過二分而與當業公然三四分生息其中得利甚厚故一班作投機事業者爭先恐後爭開此業層出不窮本城每年當此業者不過五七家而今歲增加此時計之不下二十家左右修理門面欲開此業者仍是大有人在云

●廣●源●和●亦●告●歇●業● 本城自近春以來各商號紛々歇業然被倒產者居其多數至此時計之不下數十家近來又發現數起日昨南大街山貨行廣源和未識因某種緣因亦告歇業然似此者仍恐大有步其後塵者以此觀商業前途恐難抱樂觀云

代派處承銷印花

本縣報賽克圖站印花代銷處原係李林氏承銷近因該氏另有別就所遺之承銷印花處經理由本邑印花稅處幫辦劉行五氏聘委本邑報賽克圖代派處經理孫鐸就近代銷現已正式委任矣

▲鐵嶺▼

●第●六●區●局●員●易●人● 本邑公安局第六區分局內勤局務付旭東因病業經請准長假開所遺之缺已經于局長委任縣充巡記長之張銘勳氏前往接充矣

●龍●首●山●宴●日●大●會● 本邑縣長黃菊之公安局々長于亞伯交涉局局長史心農商務會々長常贈如等爲聯絡日本感情起見特於日昨在龍首山醉翁樓設宴公宴滿鐵所有日本各機關首領屆時均已到席杯酒聯歡極一時之盛云

▲金州▼

組織汽車講習所

本城某有力者將於新金州方面組織自動車講習所現已擬定於六月一日開始授課購備新式汽車二輛或三輛以作生徒實地練習之用於大連聘請頗有經驗之邱某以充教師云云

狂犬病預防注射

金州民政支署警務課爲預防狂犬病發生起見特於昨十三日午後零時起至四時止施行犬之注射故城鄉居民凡畜犬之家無不牽犬前往給種於途云

●撻●伐●桑●樹●被●罰● 管內老虎山會老母架屯居民孫萬禮者日前將自己報領及他人報領之山坡上栽植之桑樹擅自砍伐數株事後被其附近之日人松田查覺遂至官署報告於昨十二日晚已被本城警務課傳來罰款矣

火車遲刻之原因

昨十一日午前十一時十三分至周水驛之旅客車脫軌因之一時旅順大連線中間不能通車以致各處貨物滯留堆積如丘故當晚十時自大連發之北行車至周水停車至一時間之久故十二時頃始抵金州驛

●擲●骰●賭●者●被●罰● 城北三里莊子住戶李某因手頭困難一時奇想天開於前十日傍晚約集賭徒多人擬欲設賭漁利不料時運乖外未及賭頭即被該管警所巡查偵知秘行潛往一頓棍棒賭徒亂行抱頭鼠竄只將頭家李某之老父捉至警所責至數十現已呻吟床第輾轉人矣云 噫亦誰尤耶

▲青岡▼

朱錫峯之一場風流案 飽嘗半日痛苦 認納十萬宿費

青岡本城西南隅住戶王興三者係奉天錦縣人也身材短小形同武夫幼讀詩書壯年商賈中年官游青岡歷充稅差平生奸詐貪吝無比以致近期小康邇來門庭顯達儼然富家翁也早年聘娶李老產之女小蘭爲妻過門已屆八載產生子女各一小蘭雖然年近花信而體態風流粉飾艷人其情最淫蕩素有陳倉暗渡之癖遂於去秋九月間有徵收局文局長在少朱錫峯者係京兆世家子也局內於以二爺呼之來青伊始與王君興三認爲同事密友王君時常請二爺到家午則留飯夜則吸煙聯歡小蘭加意款待煙供客需風流日久情熱與其自入迷途以作升官發財之捷徑也迨至冬初設卡之時小蘭百般獻媚向二爺要求委任元緒外卡卡長以身代價運動作爲交換條件委任合下雙方認可履約踐約各不聽前不料好事多魔天不假顧今春年又二月間文局長調任木蘭朱二爺辦完交代留戀多日始才痛別淚洒陽關臨行寄衣縮二支預爲復來叙舊之媒介也朱二爺去青未及半月小蘭日夜懸想茶飯不思坐臥不寧終日少魂失魄屢寄函電招其速來延至五月十四日朱二爺乘坐汽車馳抵青岡先到王廣下車王君氣悶于心愧恨交集只可忍於中不敢形於外也還得勉强應酬敘寒暄小廝到是殷表歡迎如獲珍寶款待優於寄當憑在家貧宿陪伴寸步不離將王君置之西厢帶其子女單另睡二爺同小蘭日形追歡取樂傍若無人竟無顧忌一往半月許久氣的八爺滿街跑一進人便訴求計遂客良方南北特訪周諮若無善策勢出萬分不得已於六月初一日早元結到稽查處偽詞首告朱二爺姦霸其妻夫懇速捕等情稽查長當時帶兵到王家正值奸夫淫婦夢會巫山由溫柔窩中雙雙被拿出痛打不堪綑綁二背帶同本處八爺在家來陳大施搜檢二爺之提包得款不管正在樂得心滿意足喜笑顏開之際孰知有好事之徒天生山格子處將姦夫淫婦同一送出煩說往返未及半日朱子如孟榮堂等出首調原主朱二爺認納宿費十萬吊損失財物一概不究只求息事補訟早日啓行看起來京兆竟有如此大頭鰥客也抑或錦包妙手好財無恥之王八賺予客次無聊握管記其事實借作冶遊君子前車之鑑云爾

▲哈爾濱▼

特別區之運動大會 會期三日昨爲第一日 學生五千餘觀衆倍之

東省特別區教育廳發起之中學校聯合運動會消息數誌本報原定五月十日十一日十二日爲會期旋以陰雨順延一日轟天動地之運動大會乃於昨日十一日煦風清和中實行開幕會場在東省第二體育場原係跑馬場僅劃一部份其直徑即寓三百餘米可謂有用武之地矣惜地非沙質小雨則泥濘因前晚小雨致原擬上午八時開會之時間竟落後兩小時幸當事人關於運動事項籌備完善進行頗不慢至午後六時即完結第一日之事項統計參加之學校第一學區（本埠及哈長線）二十四校第二學區（哈綏線）十七校第三學區（哈滿線）十八校學生約五千餘人其非特區直轄之參觀學校計工大法大商船學校三育中學東鐵扶輪傳習所平民女工廠及俄僑各校約近千餘人益以來賓之踴躍實倍學生總數而過之洵盛會也關於田徑賽及各校團體操除綜合三日之成績擬另報告讀者以爲關心體育界之參考云

習藝所實行增科

濱江公安局所屬之遊民習藝所自經孫實彝氏接任經理以來諸事莫不力加整頓致成績卓著孫氏前爲培人而造成人材計擬行設理印刷漿洗兩科之提議結果於日前實行成立印刷科四五人漿洗科十餘人印刷科並聘請工師一人連日工作出品甚佳故公安局印刷物品多由該所印刷而孫氏於昨又添設講堂一所每日向犯人演說一次以改其非似該所之整理成績可謂空前絕後云

朝鮮舊京之聯運會議

東鐵局長等四人參加

日本國有鐵道及南滿鐵道與東省鐵路聯運會議今年在朝鮮舊京召集於昨晚十一時十分東鐵局長某木沙諾夫副路長郭宗熙率領商務處正副二處長同車南下聞返哈期須半月以上云

東鐵改良四等客車 可謂華俄國際的問題

東省鐵路向爲補救貧苦旅客起見各綫每日均有往返之四等列車收費雖廉但人擁擠故所入並不減於其他列車誠兩便也乃去年春竟將以前遞貨之悶車改作四等各車既不貫通設備又無簡單大小便非至大車站廁所不能解決可謂人而如物矣不特此也胡徒利其前後不能通行路警無法防衛遂造出搶劫之案貧苦旅客所藏雖少但被搶去富亦生活所繫此種辦法似乎鐵路本身縮減政策實則華俄兩方國際問題因乘四等之旅客完全爲我華人虐待四等乘客即純粹虐待我華人我方當局事前不之察遂使成此種怪現象殆其飢民何不食肉糜之心理耶近爲進款虛稽查員王鈞氏洞燭其奸具呈督辦公署懇請轉飭路局亟予改良復蒙呂督辦之同情與嘉許飭令路局迅予改良聞俄方尙被焉思辯但輿論如此彼固不敢不稍爲顧忌也

頭道街昨日火警

本埠道外頭道街迤西路南萬國儲蓄會樓於日昨十一日午後四時許不愼於火當將屋內板壁燃着濃烟四起烈火飛騰及消防會隊聞信赶到時已向西燃及鼓經撲救直至五時許方始消滅計被焚者世增德正明德魁盛永德美香等數家焚燬樓房二十餘間樓下幸未波及茲查該處曾於十六年臘月被焚一次此次被焚燬可謂大不幸矣

▲安東▼

●夥●夥●失●愼●跌●傷● 安埠中富街綢緞商裕興祥於前七日因到貨若干件令櫃夥王偉祥上樓歸攏一切衣物以便安置各貨詎王偉祥登樓失愼竟由樓梯口墜落倒地跌傷頭部人事不省當經送滿鐵醫院治療據該院大夫所云傷勢受傷過重能否痊愈難預料云

張局長赴遼與議

安東縣公安局長張嵐亭任後對於局務內外勤務如何行政之改進暨員之調度分配會議已誌本報茲聞遼寧公安管理處日前令行各縣公安局長所定月間十五日召集公安進行會議該局長奉令後所定以十三日起程前往參與該會議藉便報告一切云

定期施行大清潔

安埠公安局對於人民衛生之檢查向於春冬兩季規定大搜查各一次以期促進人民公共之衛生有警戒本年春間清潔大期前又規定以十五日出發期並編列白話讀警逐戶分送一面派員搜驗倘有不乾淨之戶甲乙丙一律照章傳罰及列有辦法十數條令商民各自遵守云

聯合會開始運動

東省特區教育廳發起各校聯合運動大會一事已誌前報而該會前定爲十日十一十二共三天彼因陰雨連綿致延期於昨十一日開始第一次運動途中而今日爲第二次明日爲第三次運動云

王處長昨日南下

吉林全省公安管理處長王之佑氏日前來哈校閱經過情形迭誌報端茲悉王氏業經校閱完畢故於昨十一日早車南下是日高局長及各署長商務會張會長及各要人武裝保安隊全體警士保護親自送站沿途鼓樂喧天頗極一時之盛茲聞王氏復返雙城辦理某項事宜再行搭車南下云

●恐●係●羊●角●瘋●致●死● 安埠江沿義合興來有鄉區勞柴滿農人林某聞曾有羊角瘋症到該號購貨物及畢正擬上船之際乃忽倒臥江沿手足齊抽及報經義合興往觀當經送安東醫院療治乃未及一日竟因病身亡恐係舊病復發之急症云

●尋●查●老●人●失●蹤● 安東附屬地上川端町日警所後身住戶張玉璽之父張子斌於日前八日早六時外出買糧未歸至晚其子玉順遂赴西濟街分所報告伊父早出買糧未歸不知去向請查找等情並稱係遼東籍現年六十二歲身著灰棉袍各飭該管所據此當報由公安局轉知分局一體查緝偵詢云

▲蘭西▼

爲爭家產同宗相殘 堂兄因忿率弟興毆 堂弟情急操刀激殺

本縣北鄉葛家威子村住戶葛靜素鄉愚人頗誠樸雖家境赤貧亦不捨初農根本忽於五月五日因糾堂兄葛興修家爭論家產當時未免言語激烈致觸富而不仁之葛興怒髮衝冠遂率其弟葛奎向葛靜毆打而葛靜本自一人又衆赤手空拳意難禦敵正在情急出瞥見葛興屋內櫃蓋上放傷刀一把怒目橫眉伸手持起即向葛興小腹刺入立時斃命伊弟葛奎見其兄被殺即上前救護亦被兇手刺傷數處幸未殞命以後該村保長楊本和探知即帶壯丁將凶手葛靜拿獲現已解城交縣政府去訖旋經承審員王年洪帶人親赴屍場勘驗已畢將來如何判罪容訪再誌

紅十字分會設立牛痘局 四鄉復設分局

查紅十字會根據國際條約係屬正式慈善團體秉本博愛恤兵賑災施療爲宗旨而蘭西分會遵章成立迄今三載自去歲會長李洗心接辦以來對於會務力加整頓設立醫院治療各病頗著效驗今春又在本院設立牛痘局與嬰孩施種牛痘恐道遙未能普及特在各鄉設立牛痘分局數處以便就近施種家有嬰孩者盡速往該局引種藉免天花之危險亦保赤之良方也如該會之博愛可謂名符其實矣而該會又在江省永安街鴻慈醫院附設施藥處一所每逢星期六施醫藥一日已聘該院長汪權三暫爲代理而對於患病無力延醫者誠可謂救濟之一道也

江省一帶落透雨

江省一帶自去冬雪少而今春頗覺亢旱以致春苗不興一般農民頗失所望於月之七日午後六句鐘許陰雲密佈雷聲隆隆大降大雨至七句鐘又降冰雹半小時然在此時尚不致爲害及至十二句鐘雨止第日午前天氣晴朗午後三句鐘又降甘霖農人皆云此雨透可慶豐年之兆矣

▲海倫▼

●新●設●之●茶●園●開●演● 本邑近以交通便利市面日見興旺惟無茶園殊爲缺點嗣經紳士陶子清金子恒劉海峰介紹周等即行組織以資振興市面開通風氣遂選定本城西南隅梁宅空地一段着以蘆席爲瓦板片作壁搭成茶園一座名曰青白舞台已於本月五日招伶開演當日車水馬龍頗集一時之盛惟該地偏居一隅居戶寥寥距北街過遠距城壕切近將來雖恐難達至滿意期果矣

冒充稽查被拿獲

日昨九日本埠道外糧米街土娼門牌三十二號某妓女接客人賈長林於是日在彼住居詎知該管王巡長率警檢查住客時賈某稱伊係財務處稽查爾等無檢查之必要該巡長爲徵實關當飭警帶所經該所濮官以電話詢問是否稽查據該處人云乃係主任僕役非係稽查云々如是該濮官以彼係冒充當即具呈送往第三署始經賈某百般哀懇始經署長將伊釋放云

▲孫家台▼

公安局防患未然

城內公安局局長尹捷卿氏蒞職以來對於地方興革異常熱心本大塔內年久失於補修傾壞甚多去歲六月間竟發生壓傷女孩等險時逢石塔寺於舊歷四月初七八九三日爲香火會之期必須前佈告床籬因大塔危險限於百步內不准出設庶免再發生危險此可爲公安局防患未然矣

●運●動●期●前●之●預●聞● 開邑教育局々長衛潛氏爲運動諸生之體育振起尙武之精神特行呈准舉行體育運動會定於舊歷四月初七八兩日舉行已行通知各鄉區校均行來城參與運動現因期在迫各村離城較遠者必須預先遣人來城尋找旅店租賃二天聞近日各大小旅店均已租出想屆期各村學生准爲旅店容滿云

●陳●彩●章●升●大●隊●長● 前充駐鐵嶺公安局々長陳彩章開爲城南裴相公屯人也歷身警界有年迭充所長股員區官各要職對於辦理警政堪爲出類拔萃舒々有聲於三月間辭職已行返里近因改組公安隊管理處委任爲安東縣公安隊大隊長之職聞該員日內即可赴安接充矣

●捉●會●局●警●士●被●傷● 本縣舉字十一井晤徒沈長春久在該処設立會局而一般無知愚民受其害者不可勝數茲經管警長帶警往剿不意該賭徒等兇惡很毒膽敢拒捕手持木棒竟將警士頭部打傷流血如注伊等藐視法紀可謂野蠻已極矣

●西●市●場●茶●園●動●工● 本邑近以交通便利市面日見興勝惟無劇園苦乏消遣之所於是紳商王基誠文占元王鳳彩董子明等有見及此擬定建築茶園以資興通商茲擇西市場路南王九齡醫院內特面積寬濶而且地點適宜王君願表贊同遂亦聯名請准府局備案茲已購料動工聞於下月中旬即可落成招伶開演云

▲開原▼

正副會長之選定

開原城廂市農會前因正副會長均已先後辭職遵章召集開會改選前于本月一號定於該日改選因會員到場僅三十餘人未逾半數已行作爲無效又定于昨（十二日）午前十時衆會員到場一百餘人依法投票至下午一時選舉畢即行開匭檢查票數王錫九得九十七票爲正會長趙紹軒得票九十三票爲副會長衆已贊同該員等已行服務云

商會函請監修員

開原商會會長金夢周副會長孫榮卿爲建築清河橋樑便利交通特行發起興修大橋因需款甚鉅極力提倡於前開和汽車公司與孫合驛藥商會實助於後始得完滿妥協刻已將材料備工程浩大若非熟悉地方熱心公益者對於修工素有經驗者以爲函請各員並請石塔寺住持僧五蘊助監修共成善舉云

正副場長之得人

開原縣教養工廠於本年三月一號收歸官有李縣長極力擴充添科工作選聘技師以備將來收容地方無職游民及嗎啡各犯使其習藝結悔前非當揀委公款處主任趙一琴兼任場長之職趙場長因公務甚繁恐有照顧不週之處遂保薦前三區張區長世光副場長補助進行於此正副場長均已作事認眞實事求是此爲任斯職將來必有一番精進云

▲長春▼

慘不忍睹之童男與童女兩個 下半截之裸體死屍 發現於住戶之左近

長春東門外住戶呂方勝房西邊洩水溝內於月之十二日早晨發現男女幼童尸體兩具只有肚臍以下之半截裸體朝天拋擲溝側查其形狀似用鍘草刀鍘者慘不忍睹已由該管三署二分所派人報告公安總局檢局長飭令三署長及督察長等前往該處調查檢驗未識此案將來能獲得線索否

●假●買●藥●竊●襖● 西市場補牙社醫士蕭善廷於日昨午後因事外出其妻潘氏看守門戶適有一人進屋佯爲購買治牙之藥及潘氏取藥而該人遂乘此機會將箱上所掛皮襖一件盜取而逃潘氏杳覺尾追無濟幸蕭醫士迎面歸來當將該犯抓獲訊以姓名自稱張海通同贓証交由二署轉送法院訊辦矣

印花修主任劣跡昭彰

印花分銷處主任某在鄉違法殃民等情已略紀本報茲再就所得報告該主任劣跡最昭彰於人之耳目者逐一詳述於下以供吾人之評判焉鄉十區地面實朱店屯曹永和因分家單無印花罰官帖一萬九千吊爲家屯王老土因醫賬未貼印花罰官帖六千吊曾家窩陳國彥分家單在頂棚內存放被該主任翻出罰款一萬吊宋家油房宋連賢新婚因無婚書及喜帖上無印花罰五千吊楊家屯劉振玉燒餅舖欠賬單無印花罰兩千五百吊馬家窩堡王醫因老賬無印花罰三千吊白龍駒屯楊醫生家中被該主任檢查賬目因該醫生手續完備無可罰之處修主任異想天開暗中以錢五百吊僱用扎嗎啡之陳某令其往起醫家中買藥及持藥走後修主任在大門旁相待即行檢驗藥包未貼印花但藥價未過壹洋一元亦罰官帖六千吊且該主任每至民家必令預備大烟以便吸食所宿之處必三四兩間吃非粳米白面不可非有酒有肉不可似此種種殃民事實記者雖抄錄四百餘字尚不及其所作之什一 停略爲停筆容再續登

來函照登

泰東日報大主筆先生台鑒敬啓者前閱貴社三月二十二日報登城鎮關觀廣德醫院移屍嫁禍案被誣稱楊宜三移屍嫁禍董仲華竟遭不白冤良心安在等語披閱之下曷勝駭異彼時因在法院審理之中是非曲直尙未明確故未便即時陳請更正 查本案原爲董仲華與張爾田注射靜脈藥針後張某行經敝院已瀕危殆求敝院從信找芸來救此時敝醫天良尙在頃刻即來施以救急並救濟不效伊始行擡回被院旋即身死後竟以人命關天乃奇想天開遂興嫁禍之念意圖敝院分担責任案於訟以起此爲實在經過情形現經海龍地方法院判決主文董仲華因業務上之過失致人於死罰金二百元如無力完納准以二元折算一日易以監禁廣德醫院楊宜三無罪又民事判決被告董仲華應賠償原告張王氏現洋一千元事實董仲華供認於被害人張爾田右肘窩處靜脈注射藥水一針業經本院檢驗處驗明肘窩靜脈針痕一點紅色實與該被害人致死有因果關係云云茲以本案敝院既未參加療治復無移屍嫁禍情事董仲華原無不白之冤原委本爲眞誣張應案品端望重適在病中於本案未贊一詞想係貴社訪聞失實事關名譽難安緘默是以不揣冒昧函請大主筆先生主持公道惠予更正是爲盼感專此敬請

著安

山城鎮廣德醫院楊宜三謹啓

長髮生毛 富美納音

殺菌興奮營養 三作用兼備

〇田中醫學博士之成功
〇普美納音之創見與其
〇可驚之實際的發毛力

毛髮不足不具乃絕大之不幸潛於內心煩悶憂鬱顯於外則羞恥遂成爲人生悲劇之極乃常見之事自昔至今中外各國雖有極多之生毛藥但皆有名無實故世人對於生毛藥力頗抱疑心甚有積金如山而不能生出毛髮者現世醫學界之進步駸々無已絕能充滿人類本能之要求日本皮膚科大家田中醫學博士經多年苦心研究之結果創造新生毛藥富美納音其確適實際的效果如爲一般毛髮不足者所歡迎

元來毛髮長於地上之花草有毛根此毛根方始長毛故患禿頭病者禿其他禿病者雖有毛根而不生長或滿頭薄毛日日脫落比諸由於目不能見不令人注意之微菌寄生於毛根及毛部故自然本能之毛髮誰欲長出而爲其所阻無打此等障碍物之力量否則因身體關係毛根缺乏營養素田中博士發明之富美納音下有列之補作用

◎殺菌作用 能殺黴毛根部之有害微菌化皮膚爲康健

◎興奮作用 與皮下毛根部以適當之刺戟興奮的促進生毛機能

◎營養作用 能使毛筋由毛根毛母部粗長的發生促之吸收榮養素

加富美納音之作用於毛根部可以殺滅侵蝕毛髮之黴菌毛髮即能漸々長出再發毛機能歡騰及欲出而不得出之部分如毛根受適度刺戟則如夢醒之機能着々開始發勃補助營養使毛肥潤星散稀禿之毛髮可轉變爲濃黑根强不脫不落漆亮光明之美髮本劑功效如此故可一掃世人對於生毛劑之疑慮其偉大効力久爲各報紙登記所稱讚譽爲新生感講藥上列各人經實地試驗以後皆變爲黑髮蔚蔚之美人

●禿頭病●少禿●瘡禿●枕禿●鳥尾禿 眉毛稀薄●生時不好●薄毛●脫毛●產前產後●脫毛男女不生毛之處或薄毛所有毛髮不足不美之男女老幼

富美納音藥價五角、九角、一元六角、三元、五元五角郵費一角二分

各處藥店經售萬一貨斷之時請匯款本店定購本店接款以後即以小包郵寄外附說明書

贈寄說明書 如欲索富美納音詳細說明書者請寄函本店當即

心先指名普美納音而後購買

東京藥院 東京市芝區田村町十八 電話芝一八七四番 振替東京三一八三一番

東京藥院 大阪市赤十字病院前 電話南一二四六番 振替大阪五〇八〇八番

總發行所

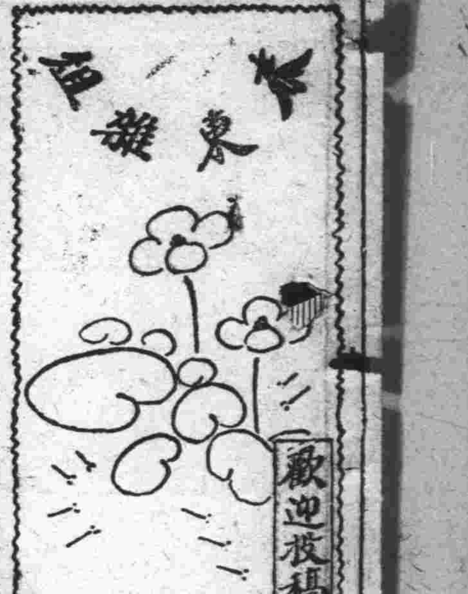

癡情淚語 （八）

蕾•隆

沈默了許久，夢靑很怪異的說：

「眞是，意想不到，姨媽能允許我們的婚事？」

「你還說呢，不是爲了你，使我害了場病，這還不肯說，到敎老媽合了頭們暗地，唧唧咕咕的，納着當故事說：」姨帶極親密的眼光望他說！」

「這事之成，幸賴於病，又幸婢子多言，爲婢子之言，姨媽決不能知，無垂危之病，決不能成之速，總之，此事之成，乃是小婢之功，日後望善待之！妹，以爲若何？：」

「哥言極是，還聽說，你的什麼經濟，但你現在似乎用不着經濟二個字，無論怎樣，望你必要奮力前進，莫要遺笑於人，爲好：」一婉柔順着說：

誠然，卽妹不言，予亦自知前進，決不能姑負姨媽憐愛慈心，失却你我的幸福的，此後永在快樂之園了，」

目前所喜歡的是媽々舊腦筋、能成全我倆的事，這不是世上希有嗎，你說可喜不可喜呢？」

「還等歡樂，乃是一時之間的樂，等到咱們：：結婚的時候，妹々你該作怎麼樣歡喜呢？那纔是我們一生的印像呢！」

「……」

「呀！東頭紗淸華麗裳，雙々出禮堂，步作寸々量！淡描着遠山般的眉，微垂着秋水似的眼，纖纖尖指摯着牡丹與丁香！

幽雅者樂聲洋洋，玩童陣陣撒花降，五內中皆樂，心花喜極放，玲瓏的身兒，作衆目視之地！

她：：

穩低頭，巧把嬌羞粧！」

▲▲▲

「美滿的印像，牢牢記心傍！入洞房，喁喁情話口舌香！暢舒倦體，緊貼於他胸膛，今如恩，全是昔思想！呀：：「爲誰憔悴却羞郎：：」問郎：：」今日後能否還擣枕捶床？」

△△△△

駒光如駛日月如流，照青山山不老，映碧水水長流，惟我婆弱者人，摧得少者壯，壯者老，而老者死矣！夢靑自成婚後，已越數年，此數年惟埋首書案，鑽前進，惴其意，似必欲達到目的而後已，奈天不作美，二豎擾人，夢靑由思慮過度，而患吐血之症，初則強自支持，繼乃輾轉於床褥之間，眼看陷於垂危，乃與愛人叮嚀數語，作最後的永訣：：：！斯時吾不知麗鵑宜作何感想也！設萬一不幸瞑目長逝，吾又不知其如何哀痛也！噫嘻：孟靑孟靑，汝其眞使夢也，今而後，汝豈由夢中醒耶，吁：戀愛自由，其結果僅如此耶！所謂天公忌人紅顏薄命是乎否乎？「我負卿，我誠負卿，然今而後：：的卿！」這是夢靑與世長辭時的遺語：：！」苦哀中的麗鵑知覺全失，腦筋中惟有「我負卿我誠負卿，然今而後的卿，」兩句話，繞々於腦際，是永不能忘的，因是她心中受了最劇烈的創痛，深刻着一道痕傷！

她穿一身縞素的衣裳，頭髮散亂着，灰黃的臉極其憔悴的，臉上的鼻涕淚痕，永是不斷的流，有時伏在床前的桌上，吸泣，兩肩一沖一沖聳擠着，胸前合腹部，也是一緊一縮的收放，更現得五內不安的樣子，有時擡起頭來，望了望室中陳設，他：：的衣服仍在衣架上掛着他平時所愛讀書籍，合他親筆所寫的字，仍舊在書檯上擺的，日常坐的圍椅，在那孤零々站着，及其他各種飾物一件々陳列着，往日他拿東拿西隨時應用，而今呢偏目心，唉：物在人亡了，那神上的煤油燈，放出灰綠的光亮，映於四壁，她看這一切的飾物，憶起她日前景況，」日前的生活，有多麼快樂，我倆從結婚後，愛情覺異常親密，密月的時又勢力然增進一步，行坐不離的，從莫有一時間長久分離，人們羨慕合誇獎，那時我覺有無上的榮光，心中喜得什麼似的，喜之是他天生的碩美，自然的瀟灑，我們將來家庭幸福以及夫妻間美滿艷福，皆知皆爲子虛，愉到什麼地步，

但現在呢？唉：毋待言了，他又想起他死別的一幕，他緊握着我手，瘦如枯柴的手，緊握在床上，一雙無神的眼直瞅着我，淚！一行々的流，不斷的流，他有氣無氣的說，「我負卿，我誠負，卿」他說了這二句，已經用了不少的氣力，不能再說，我深知他說這話的用意，必是因自己得病，至一病不起，以致恨我將來的終身，豈知我還指望他，好觀此卽知他時刻愛念我的心了，那時我滿腹的話，不能找出半句來安慰他，噫、時間已過使我遺憾終身！許久他忽然有了精神，但他的目光，絕不像從前那樣淸晰了，我絕想不到是迴光返照，只疑是他好了，「然今而後的：：卿」他未及說完，中止了就此結束他一生？噫亦是我兩永遠分手的時候！然而我斷定他是因心痛死的因他說今而後的卿，是他爲我設想，所以覺知我前途是不堪設想的，以他一急而就：：！噫卽我亦不知前途到何地步！

琉璃的功用

琉璃乃礦物之一種，日本出產最盛，其用途甚廣大，藥用物皆可，玆列舉之如下，

（一）琉璃能抵抗水氣，所以用浸透琉璃之布，包藏各種銅鐵用具，可以免生綠鏽，

（二）假琉璃一錢於瓶中，以沸水溶之，可插芙蓉牡丹、芙蓉、蜀葵或萱草等花，緊塞瓶口，勿使洩氣，則能不焦且開，

（三）燃硫璜少許於小瓶，擧朶紅花在上，用釜蓋罩住，使硫璜氣直熏花朶，少頃取出，紅花必變白花，

（四）燃硫璜少許於熏櫃，將草帽倒置架上，然後緊閉櫃門，約經二三十分鐘後，啓門視之，則舊帽翻新矣，

（五）製紙之木料，如用琉璃水浸溶，將來製造紙張，必能堅硬耐用，又木料經琉璃水蒸後，惟質能變剛硬，

（六）若欲蓮花重開，可用硫璜兩餘，納於盆底，然後傾泥注水，再將蓮種放下，九月生葉，十月開花，又未及時之花，而欲早開，可用琉璃水浸之卽開，

（七）琉璃能除鐵鏽，但須依法而行，卽可如願，法用鐵片製於器上，浸在酸水之中，放下琉璃少許，纔卽說去，則須倘若不驗，再加少許卽可，試驗時最應注意者，以星與銹器緊貼，方能奏效，

（八）琉璃有殺菌能力，必患皮膚瘡癩者，可用琉璃粉或琉璃膏敷治，速愈，

（九）琉璃能保存體溫，北方貧民每屆冬季，多服琉璃淡水，以禦寒冷，但多服則無益，蓋來春必發爲春瘟，

其他如製造炸藥，漆鎔樹膠鞋底，與夫驅逐虫蛇，皆本需琉璃之必要，爲減省篇幅計，其餘一槪從略．

母親的心 （一）

麥歆

「寶啊！寶貝呀！你要往那裡去！你不要母親啦嗎？你醒醒！唉！我的最伶俐最活潑的寶呀！你爲甚麼不說話，你爲甚麼連眼睛都不睜！莫非說你心裡恨母親嗎？再不然像怨母親看護的不到，不然你到這步田地，爲甚麼連睜眼睛有々我都不！」

惠誠是滿三歲的小女孩，現下已竟是絕望了，她母親失聲在這已竟絕望之中，還不肯捨開她，晝夜的在懷中緊緊抱着，有時對着絕望的惠誠還作種種的問答語，每到傷心的時候，便說：

「惠誠呀！你等等母親罷！親是不肯離你的，你要死了我就和你一同去！」

近十幾天的笑鶴，是整個的用淚洗臉，尤其是每說到：或者：：想到傷心的地方，淚如泉湧！她的熱淚，如不加細，掉在已竟絕望的惠誠臉上，好像起了一種不可思議的作用，那絕望的惠誠，也細睜開兩眼看看，可是剎那間仍是還元！

前年九月初三生的惠誠，經過去年，到本年九月三日才夠二週歲，俗論已竟三歲了，不但會說，有時還要跑々，要是論起來她的神氣，恐怕十個二十個小孩中，也挑選不出來，確是秀麗精神，眼目前的普通話都會說，說起話來眞是令人愛聽，而且她那種心會的精神，我敢說百中也選不出來一個，怎樣叫心會呢？譬如書棹上有筆有紙，有書有墨盒，有筆紙書，這都她素日知道的其中的墨盒，不但她素日沒見過，連名詞她沒聽過，但是假使你指着書棹，令她把墨盒拿來，她跑過去一看，決不能拿筆紙書當墨盒，便是墨盒，她必定知道不認識的墨盒，便是墨盒，再如她要求人家抱着她的時候，以先她必要觀察一回人家臉上的表情，人家要不樂意的樣子，她決不敎抱，並且非敎抱不可的時候，她必要使人樂意，像行鞠躬禮哩，點頭啦，唱歌啦，問好啦她都會，

詩劇 心聲 （一）

孤雁

布景—皎魄的秋月，高懸於天空之際，擬毅的旅客，獨自對月訴哀情，蠻橫的浮雲，强把月兒蓋遮；衆星兒還來嘲笑，惹得旅客淚如麻！快把淚絲吹斷；天邊的孤雁，飛來安慰旅客。

開幕—旅客頭髮蓬鬆，身披夜衣，足穿破鞋兒，滿身狼藉不堪，由臥室且步且歌而出，

旅客（唱）秋風凜，氣象已蕭森；鬼影動愁愁莫訴！南天孤雁吐哀音！夜靜秋又深。

（旅客止步停聲，呆立於月下，已而仰天再唱：）

啊！皎魄的，便是秋月，閃爍的，又是衆星；飄蕩的，莫非浮雲？

月兒（沉默不語）

星兒（閃爍作舞）

浮雲（飄泊自許）

旅客（視線射在月兒，唱：）

月亮姊姊！我是迷途的旅客，我是失足的青年，我是任風飄蕩隨流波逐的旅客，我是誤踏陷井的青年；望你覺我的迷路，救我出陷井，使我脫離悲哀之國，引我跳出煩惱之鄉。我不願在這骯髒的世上污染！我願跟你到天國作長期旅行。

月兒（同前）

浮雲（把月兒遮蓋）

旅客（憤拳頓足，唱：）

嘖！何來蠻橫的浮雲！猖狂冷酷的浮雲！月亮姊姊她是我的良友，她是我唯一的伴侶，她是我沉淪的救星，她簡直是我的愛人；她剛要給我一些安慰，你何殘忍之若是！怎把我們離隔？

◎　◎　◎

浮雲，浮雲！你別太沒良心！你亦或許是和我同等身世吧！你呢，朝々暮々，飄來浮去，都尋不得其所，自己不認自己，還來冥弄別人，你的良心究竟何在？！

◎　◎　◎

唉！浮雲不來，依然把我們離隔着。

快活

彭澤霖

這個黑雲眞可惡！剎那間把滿天的星月全鎖沒，自詡自詡的說，「任你們怎樣皎潔光亮，也萬難發展在我身上透過，」轟雷看々動了怒，大吼一聲地老風鳴，颼々嗚々的刮得黑雲滿天奔跑無處藏躲，哇的一聲哭了，收拾收拾歸奔大河，光芒萬射的太陽從東跑向前來笑哈哈不住的說，「好快活好快活，」

一九二九、四、一六，於阿

春郊

王樹德

可愛的春郊！

青翠的草兒，平鋪地面，

鮮艷的黃花，展開笑臉，

蝶兒飛舞於花際，

鳥兒歌唱於枝頭，

憂鬱的煩悶的我，

却不能領略這樣可愛的春郊。

雨後

王樹德

回想昨日！烏雲密佈，細雨濛濛，

何以今天？黑雲頓散，細雨不往，

被雨洗浴的日光，盡力放射他的光明，在太空裡旋轉，

好動的我！應了這美景的邀會，慢慢的走到林邊，

只見那！碧草向我含笑，杏花向我點頭，枝頭小鳥狂叫，好像很得意似的，

同時我也覺着高興

鄉間之春

蔡凡

因爲他們都是自然的詩料、

雖不覺，城市繁華，

却也比得城市淸雅，

堤畔的春痕，

滿布着生趣，

鳥兒在喚着高歌，

花兒在舞着芳姿，

空懸的麗日，

散洒着惠氣，

牛兒在耕着田地，

童兒在揚着鞭杆，

鄉間的風味，

略含着意義，

雖不覺得城市熱鬧，

却也比得城市樸質，

十八，四，廿九，

考試

李學舜

「什麼？今天考物理！哎呀！怎樣辦？我還一點兒也未看呢！撈本！一定撈本！」考物理的那天早晨我就駭的對同學們這樣說，

「C君你看未看」？我很急促的問他（因爲他和我同桌）

「不但都看啦！還都會了呢！」他很暢快的笑着說，

「哎！你不好給咱飛個小稿紙子裡兒面，」禮拜六下晚麼？誰心不糊塗！」硬着我的臉皮帶着笑和人家請求

「那不是拿我當猫掌麼？敎老師查着了怎麼辦？」不要緊！輕容易就看着？

快點一就剩五分鐘啦！」「好辦好辦到那時再說」C君冷淡的支持我說，眞奇怪，我覺着很慢很長的光陰，不知怎的，竟像風馳電掣般的過去，上午的三堂忽々的上完一鐺々々」物理堂的鈴聲又響了！唉！鬼門關得怎麼過？我坐在我的座位手裡拿物理，胡亂的翻着，也不看那篇好？

忽然「立」的一聲，將我嚇起來，連忙行個禮咕咚的坐下，得了擺子病的一樣，戰慄的手，拿不住了筆，彎々曲々的，寫出我的名字，咳！這時候眞像身臨法場，劊子手拿着明晃々的大刀，放在我的脖子上一般！

「不許看書！不許看人家的！不然就記」老師現出嚴厲的面孔，大聲對我們說，連接着那題目寫在黑板上，唉呀！一我一看，簡直紅面杖吹火！一竅不通，連忙問C君，「你會不會頭一道？」他並不知一聲，只是低着頭不住的寫着，「你怎就不要臉呢？說什麼話？」老師高聲喊道，並用他那眼睛使勁的瞪了我幾下！

老師出完了題，便用着敎鞭打着黑板高聲的念道，「小夥子！上眼吧！第一道，第二，第三，」

我一看不唉！就是二個字！不懂！算着々C君的罷！又怕老師說！並且用他那路脖緊々的擋着，我用筆桿捅他，總不讓我看，急得我拿着筆使勁的在墨盒上亂滾，我的心，好像一個小兎子一樣噗咚噗咚的跳，汗珠，雨一般的滴下，竟把卷子濕透了！唉！正是「平時不用功，考時問老兄，」老兄不答應，急得亂哼々」我這回可嘗着眞正的苦惱！眞正的滋味了！

最後人家都交了只剩了我和C老師，卷紙上只寫着第一道的題目，咳這時候也不用我歪腦袋了！問人家了！鈴聲忽響，老師氣忿忿的把卷子一把搶去了！一聲莫知的走了！唉！我有多麼可憐鋪兒呀！

第二天，老師散卷子！A B C D E一百分D E九十九分，最後剩了一篇卷子了！老師偏大聲的笑着道，「李學舜鬧着了，一個「筷子」，一個大鴨蛋，」我便含羞代愧的把卷子拿回來！咳考試的經過就是這樣！（〇二）一雙筷子，一個大鴨蛋，就是我父母的期望師長督促的代價！咳！

寫於本溪初中

可憐的更夫

馮雋生

學生們心裡所期望的下自習鈴，已經衝破了外面寂靜的空氣，一直々傳到聲音嘈雜的敎室裡，一個々同學，有的用心讀書，有的到處耍笑，：：這時候都現出高興的樣子，：：呼喊的，急跑的，靜走的，：：都往寢室走去預備等他們快樂的夢鄉，搖息鐘鈴了，同學們都靜悄々的睡着，或講着，但是心中多事的我，既不願談扯，又不能入夢，從窗子外面，射入閃耀的光明，我向外面一望，呀！原來那圓滿而且大的明月，正向我微笑，現出十分慈愛可親的面孔，像有許多話要向我說似的，加上許多的亂星的補綴，烏黑的天空的烘托，好像一幅天然的夜景，掛在我的面前一般，這是多們美觀可愛呀？但是悲鬱的我，心中反到起許多愁思的悲感，有節調甚梆子響，高低的時斷衝入我的耳膜，在這種淒涼悲悶的聲調裡，我忽然憶及那可憐的更夫，他也有父母妻子，他也是同旁人一樣以力：而換入金錢，但爲什麼人們都已入夢之後，而他仍不息的盡他的職，受他的罪呢，若是在冬天，一切的動植物都要冷得不敢出頭，富人們都穿着皮襖，住着煖屋，尚且不堪其苦，何況是個無產階級者，既無厚衣，又無煖屋呢？但我們却不能因爲他這以勞力而換入金錢的行爲，而輕視他，卑賤他，因爲他這是多們光明與正大呀！不見那些以邪道而得許多金錢的人們，他雖然食好的，住好的，享受好的一切，但他們的行爲，實在是卑賤，而可輕視的，而且他的心中，必定不能安靜，因爲道是受他們良心的支配！可憐呀！他的妻還待他得的錢買來吃呢，他的幼子還待他給他們的食物與玩具呢！他的親友，還待他的接濟呢！：：唉！眞是可憐，可恨的資本家呀，你只顧自己大把的抓錢浪費，而不顧一般勞働者，吃苦，受罪，！平等的歌聲，雖然唱着，但却沒有實在打倒資本家的口號，但却無濟於事，這不但對於一般勞働家十分不當，就是對於國家，也恐有些不利呀！：：眞是可憐可恨：：

明日還是那樣的和藹可愛，亂星還是那樣閃耀的耀，：：但我的愁思，悲奮，却滿々湧將上來，：：我口中不住的念着，「平等」打倒資本家」「勞工神聖」：：的口號，：：淒涼悲悶的聲調，又衝入我的耳膜，在這月明聲靜的夜裡，不知作何感想哪！唉！可憐呀！

一九二九、四、廿九於四交中

地獄的一瞥 （一）

愚笑

張必震是我嫂嫂的娘家遠族的姪兒，以前永久沒見過，前幾天搬在我們對門的房子來，才算認識了，每次他見了我都恭敬的向我說：二叔早回來啦！公事忙不！我也客氣的答他幾句，他有幾次要我到他家裡坐一坐，可是我終沒有去一次，因爲素常我不喜歡閒走，尤其是到人家作客，每次見過他後，我腦海裡必起一次紛糾！臉兒爲何那樣青白！身體爲何那樣軟弱！二十幾歲的人太不振作了！難道病魔纏身嗎？又爲什麼不醫治！也許是沒有錢吧！這事眞有些累人，我始終沒徹底的明白，他究竟是爲什麼這樣！

春到了！帶來一切慈祥的愛的佈緣，那早出晚歸，動々不息的農夫，肩荷鋤，手扶犂，唱着陶情的山歌！一切山林的恰逸，實使人羨豔！他們辛苦的把種子佈散在田地裡，作美的春神恐怕種子乾枯，馬上撒下一陣甘雨，啊！春神的愛護眞是無微不至，可是在我住的那條街，非常的狹小，還是人們糊塗弄的！受到這雨，早已橫水直流淹沒了這街道！假若不把積水弄掉，除非你是不打算出外走走！雨後傍晚，我多喝了一碗粥！這沒包容的肚皮，太不客氣，極力的表示不能相容，懦弱的我，不能和宅爭持！最好通容一下子！通容的方法，不外工作，工作是助消化的，沒奈何拿起鐵鍬，掘一掘水溝罷！朋友不要笑我因爲個人不是爲找飯碗而尋工作做！哈哈！難堪，水溝沒有掘好！兩膀倒酸起來，住起鐵鍬，自己勸自己，休息一刻罷！作怪的肚皮、宅們倒諒解了，不爭地盤了，只苦了我這笨人，累了這們久，有心不掘，又怕受有始無終不能耐勞的謠言，還是掘完光彩些，又久不久，兩膀大抖起來，表示懦怯的臭汗，直捷了當的跑出來，一些顧全面子的樣兒沒有，可惡且是可恨，呼出來上下不連貫的氣！忠告我再休息一次罷！我很知機！老實不客氣的休息起來，用手巾擦棹熱汗，一着無見迷々的一個人走來！呵！瘦削的身軀，我很替他担憂，萬一刮起風來，難保不吹到雲端裡去，他走到我的跟前，我留神看他的面孔，黑瘦的利害，那有精無神的眸子，極遲鈍的流轉着，我彷彿認識他，可是記不起想不起他的名字來，他倒認識我，「也許我的面貌沒有改變，容易辨識」笑着向我說：老弟少見哪：大約你不敢認識我吧？唉！二年多久沒見面了，你如有暇，可以請到張必震的家談一談別況！」「我沒好吧！候一時必到，」腦力壞透了！始終沒想起他是誰！

信約心驅使着我，放下鐵鍬，走到張必震的門口，遵着「將升堂，聲必揚」的古訓喊了一聲，張必震很歡迎的出來招待我，我隨他的領導到在屋裡，哎呀！一種莫明其妙的氣味，直冲進我的鼻觀，兩眼同時也發覺這屋子黑暗的利害，那約我的朋友，橫躺在坑的一角，身傍放着一盞半明半暗的八角燈，手裡拿着一枝煙槍，很客氣的起來和我打招呼，我倒怔住了，啊！張必震的家原來是大烟館！這不正當的地方，我十二分不願久站，有心退出來，又對不過那位明友！已竟來了，索性坐一坐罷！我坐在墻邊的一把椅上，距那人很近，現在有些明白的他是誰了：在彷彿是在長春同學的穆君：在的確有些像他，祇是太瘦一點，

和洽民弟見故園櫻花感賦元玉

恨蝶

綠成陣悵何郎，花落花開總斷腸，此日和詩同一哭，天涯回首倚他鄉，

占盡名園幾許春，淺深紅紫倍精神，可憐此土無多樹，靈向東風媚別人，

穠艷千樹競嬌姿，日醉紅芳未足疑，我爲此花偏抱恨，風吹雨打不經時，

家山消息問誰知，獨有櫻花數首詩，寫罷嫣紅應印紙，要人追憶未歸時，

一枝穠當嶺頭春，故國迢遙寄鄉鱗，淺誦我眞香欲沁，奪頭情味倍增新，

此成別恨久尋思，惟有東風暗自知，設與櫻花渾不解，年年開落總不知，

奉天新生活影片公司附設大戲院之一

大連 上海大戲院

陽曆五月十一號開

新人公司最新出品

社會滑稽偉大名片

怪女郎

導演 陳壽蔭

主演 毛劍佩

助演 趙琛

下期 田七郎

大連西崗

華北大戲院

◁陰曆四月初四日起▷

第一武術愛情巨片

清末年東三省實事

女俠 紅蝴蝶

主演 徐琴芳女士

合演 二十餘明星

下期接映 後部紅蝴蝶

招募司機練習生

○最新之教授法與設備

養成汽車司機生與技術者

每月一日及十五日開講

晝間部

夜部

○教授書無償給與

○學費低廉

○東京新聘教師

○入學者皆使領免許証

○函索學則買郵票二錢

請駕臨觀察一切

假校舍完成

大連京町沙河口汽車行內

亞東自動車學院

電話九五一二番

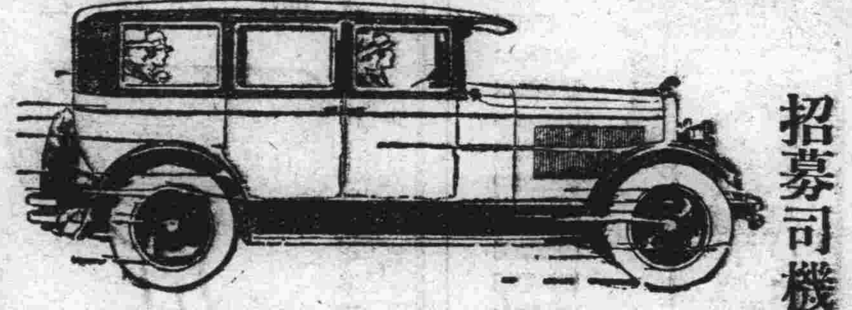

自動車學生募集

本所爲培養運轉手起見，不惜重資，設備完善，招募學生以二十名爲限，三個月卒業，學費格外低廉，保証考驗，介紹職業，有不合格者，補習無料，設備無料宿舍，欲此妻者，萬勿失此良機，請寄二分郵票卽將規章奉上，恐未週知，請到本校參觀

大連市霎井町同壽病院前

大連沙河口自動車講習所

恭頌慶城縣徵收局胡家店分卡々長孟君占一之仁德

慶城縣徵收局胡家店分卡々長孟占一仁德素著，自蒞任以來，對於徵收事宜，不遺餘力，對於商民，體恤備至，是故商民人等，無不口碑載道，以誌不忘，特登報端，以表仁德，並誌謝忱

慶城縣胡家店公民

于化嵐　韓文閣　王國先　胡毅田　劉登俊　谷文仲　胡廉田　希本顯　孫九令　孟憲珍　賈忠林　于顯志

住宅出賣

今有坐落金州城內集家街西頭路北，門前後共二處，洋式門樓樓房，住宅瓦房十四間，欲出賣，有願買者，請至金州轆家胡同詢問可也

衛生箴言

早起早眠。飲食不宜過飽

勤工勤作。貪逸反不康健

無事閒步運動

有病及早防範

居家要空氣流通陽光充足

出門須寒溫當心風雨少經

沐浴不勤。最易遘疾

內衣常換。淸爽安寧

邪念傷神。靜坐養性

烟酒損腦。節慾壯身

生殖靈是補中聖品

有病無病四時可服

名醫柯蓮僧先生之經驗

以其能添精益血健腦壯腎

治虛療弱。返老還童轉衰爲盛故也

生殖靈

返老還童

德國新藥

遠東總經理 泰商三德洋行

大連分行 浪速町二丁目七十番地

奉天分行 大西邊門外二經路口

市多假冒 購者謹防

化粧次序
双美人牌香皂
双美人牌雪花膏
双美人牌洗臉粉
双美人牌花粉
双美人牌頰胭脂
双美人牌刷花粉
美人

双美人牌花粉

純眞之化粧美賴雙美人牌花粉始得發揮之

大連 吉陞旅館

本旅館居浪速町熱鬧市之中心樓房三層空氣淸爽客室四壁洗刷潔凈茶役伺候召之即來辦事敏捷信而可靠凡往來旅客曾經投宿者皆知非出於言大而詡也

主人 王巨川謹啓

大連市浪速町二二五番地 電話 四二六三番

美女牌葡萄乾

香甜 滋補

第一補血妙品

粒粒肥大鮮潔
愈嚼愈有滋味
不獨味美香甜
又能補血養身

美國葡萄乾公司

天威牌珍珠淡氣泡

敝社所新發明之珍珠淡氣電泡乃由光學專門技師在敝社直屬之研究所考查世界各國照明學理加以技術的方法而造成者材料特佳外容美觀內面磨砂光亮雖强決不眩目其放射之光線緩而和淸而爽視之宛若珍珠故名之其外壳全面非常光滑故汚垢積塵等決不妨碍而易於拂試無論何時可保其特殊潔淨之面目及於吾人衛生上大有裨益焉其內容乃選純精炭絲復充入瓦斯淡氣其放出光線借賴瓦斯氣之助光亮特强故消耗電力藉得節省顧此珍珠淡氣泡中外馳名爲各界所歡迎者番敝社爲酬謝東省之主顧起見特大擧輸入以資貢獻伏祈各界
賜顧無任歡迎之至也

總代理店 齋藤公司 丙寅公司 (公司設 大連、哈爾濱)

眞正返老還童術 現在已經出世
空前絕後之補劑 可稱其他無此

補血補身 壯陽種子 樂齡補丸之功用

此丸專爲男婦老幼、血枯面白、腦虛腎虧者而製、專治血液不足、面色靑黃、身體軟弱、胃口不開、精神恍惚、無志遠圖、腦虛頭痛、頭暈目眩、作事易忘、精力萎頓、腎虛耳鳴、氣體餒弱、夢遺乏力、血虧萎黃、怔忡驚悸、稍行勞動、氣喘便作、脊骨痠疼、四肢浮腫、腦脊癱瘓、半身不遂、風濕骨痛、筋系疼痛、嬰孩骨軟、胎毒纏綿、以及婦女體弱經水不調、或前或後、經閉經滯、氣鬱不舒、子宮寒冷、白帶白濁、並處女年已及笄、月經不行等症、男子腎弱乏嗣者、種子如神、總之此丸、乃培元補血、轉弱爲强之特藥、能使血液充足、並補其所缺之質、使血稠濃、鮮紅、補益臟腑、使各循其職、能除百病、令人身體康健、精神復元、誠謂生血補腦、壯筋補腎、少服益壯、老服還童之聖藥也、

○樂齡樂齡 ○寰球歡迎
○藥質純正 ○人人贊稱
○非比他品 ○徒事抗鼎
○一用此藥 ○即知其靈
○轉弱爲强 ○種子添精
○乏嗣無後 ○此爲救星
○陽萎不擧 ○服即堅挺
○保我幸福 ○添我技能
○有功社會 ○其維樂齡

本埠經售 華西藥房 華泰藥房 同德藥房 中興藥房 天和藥房 德記山棧 德記全棧 德興藥房 同春藥房 增盛堂 康德記 寶華堂 德生堂 普生堂 大義成 廣生堂 杏林堂

總批發行 大連伊勢町 芝罘朝陽街 華美大藥房

大連搶案竟層出不窮
行人携欵遭匪刦
但警署尚認爲有虛報之嫌疑

【大連】十三日晚八時許。有大連管內柳樹屯人劉寶文（年三十四歲）者。跑至小崗子警察署報告。謂伊持小洋六十五圓。擬赴小劉家屯宮某處償債。行經露天市場西空地。被暴漢兩人截住。奪之逃去。聽其口音。爲山東人。一者手持木棒。一者持有硬似手槍之物。警官認爲有虛報之嫌。刻正極力調查。事主之索行。據事主自言。彼之欵。其多可知。不妨派人考問。總之。現當張宗昌殘部流亡之際。市內市外疊起搶案。人心甚爲不安。故市民於夜行守戶一事。務要較平日格外留意方可焉。

竊賊一夜間
光顧三家
一物未得而逃

【大連】十四日午前二時至四時之間。市外老虎灘屯番外三十二號和田篤郎內藤。善二、郎宮原市三郎三家。有鼠竊一人。挨戶行竊。先至內藤家。被內藤之妻發見。驚走。又至宮原家竊取金時計一個約値三十五圓。次至和田家因和田之三子起床飲水。一物未得而逃。和田之妻。以時已黎明。乃出報警官派出所。惟因爲時已晚不知去向。聞該處居民頗爲不安云

東北大師範院
改教育學院
▲以符全教會議決案

【瀋陽通訊】東北大學爲劃一學制。便利行政起見。於今秋開學時。特將原有之文法理工各科。改爲文法學院各工理學院。原有之師範部。照例改爲師範學院。惟查去年全國教育會議決。原有之師範部。一律改爲教育學院。實以師範二字範圍較廣。教育可概括師範。而師範不能概括教育。若應沿用舊名。不特與該院成立原旨不合。且與去年全國教育會議決案。顯相違悖。爲此該院學生屢向學校當局請求改爲教育學院、以符學制。而示劃一。惟迄無正確答復。嗣經學校當局再三磋商結果。認爲尚有充分理由。現已由該院院長李存由正式宣布。改爲教育學院矣。幾經糾紛之東大師範部名稱問題。至是方告一段落云。

瀋陽縣王縣長
擴充平民教育

【復旦社遼寧訊】瀋陽縣長王家瑞。以一般平民兒童。少受教育。極爲憾慮。近擬擴充平民教育。瀋陽原有平民教育廿四處。甚覺太少。現擬於一區至八區之小學內。再添平民學校廿處。限於最短期內成立。已令教育所分別造具表冊。俟經費籌措定妥。即行開學云

日人視察滿蒙者
殆如風起雲湧
最近過連之各團體

（大連）滿蒙爲世界視線集中之焦點。而尤爲東鄰所最注意。故日本各旅行視察等團體無不以滿蒙爲目的。時下又値春末夏初之好時節。因之入月以來由日本內地來滿視察者風起雲湧。絡繹不絕。各旅行社及各旅舘大有應接不暇之勢。本月以來僅十餘日。來者團體已達七十。人數四千七百三十二名。較去年之七十三團體四千三百二十五名。已超四百八人。本月中日期尙早。今後定有一千名以上視察者之形勢。且本年日本人士對滿蒙興味特別濃厚。只以團體及每團體之人數。皆較以前增加。茲將最近來滿視察團列左。▲大田中學六〇名十五日▲福岡商業學校三六名同上▲日本旅行協會視察團三二〇名十七日▲光州公立商業五〇名同上▲熊本縣鹿本中學一〇〇名十八日▲大分縣佐伯中學六八名同上▲京都府立師範一五〇名同上▲京城第二公立高等普通學校八〇名十九日▲釜山中學一二三名同上▲郡山公立學校四一名二十日▲岡崎市立商業六〇名同上▲香川木田農學校七五名二十二日▲熊本縣宇土中學八〇名二十四日

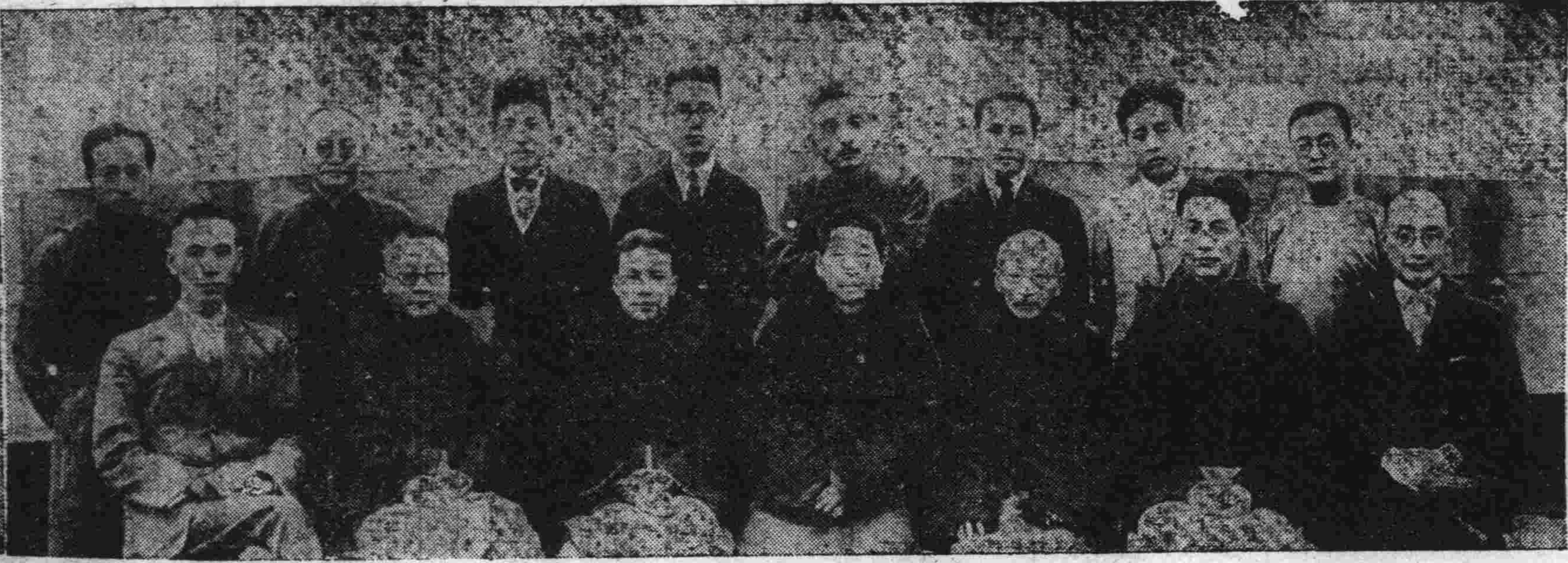

昨日過連之上海記者團

自右而左前列戈公振　趙叔雍　張巖齋　張蘊和　程曉湘　嚴獨鶴　成濟安　後列　管際安　周因心　趙君豪　馬崇超　金鏡曙　裴如菁　張竹平　鄭耀南　外端四人　左上　汪仲韋　左下　王維楨　右上　何聯第　右下　鮑振青

馮庸大籃足球隊
戰勝滿洲醫大
…兩次比賽之結果

【瀋陽通訊】旅順工科大學瀋陽滿洲醫科大學。爲日人在東北所經營之對立兩大學。每於夏初五月。例舉對球比賽一次。本屆已決於月之二十日假滿洲醫大舉行。比賽項目則有田徑比賽。及各種球類。柔道弓道相撲等等。刻下兩校選手皆在積極籌備。足球籃球兩項雙方均由華生代表。近爲增高技術熟練身手起見。醫大足籃球隊。曾約馮庸大連作數賽。茲將果次之成績概況。分述如下。月之六日馮庸大學籃足球隊在南滿醫科大學與該校比賽籃足球。比賽結果。籃球以五十對二十六馮庸大學勝。足球以三對零。亦馮庸大學勝。▲馮庸大學教職員隊對醫大●●●●●●●馮庸大學素重體育。非但學生興趣濃々。即教職員等。亦莫不興高彩烈。以身作則。而爲學生之倡。月之八日。該校教職員隊。名彗星籃球隊者。應南滿科齊大學院隊之請。由彗星隊隊長馮庸。冒雨率領前往。大受該校之歡迎。至時兩隊起始比賽。彗星隊均衣白毛絨紅字背心。藍色白道衛衣。彗隊應戰。彗星隊下場者爲馮庸龐大緯。張地齋。宋育豪。陳仲龍。王遇長。魏樹桓七人。大戰四十分鐘。結果爲四十四分十五之比。彗星隊勝。賽後該校。日人教職員。並大設茶點。至晚始開歡迎會盡興而散。月之十日。馮大之日生籃球隊。又約馮大學生作友誼比賽。斯賽雖屬友誼。但與國際有關。以故職場應汐高樓萬丈。一拾一薙各出全力。進攻退守旗鼓相當。應戰結果馮大學生以二十八與十六之比大獲勝利矣

上海日報公會組織之
東北視察團昨過連
東北文化社代定之遊覽日程

上海申報。新聞報。時報。時事新報。民國日報等各大新聞記者戈公振、管際安。趙叔雍。周因心。張巖齋。趙君豪。張蘊和。馬崇超。金鏡曙。程曉湘。嚴獨鶴。裴如菁。張竹平。成濟安。鄭耀南。汪仲韋。錢界康。王維楨。何聯第。蔡行素。查忠禮。鮑振青諸君。此次爲報告南中各種事業政治之狀況。及上海輿論之設施於旅行地點之民衆。並欲以此次旅行觀察所得各種材料筆之於書以供有心言設施者之參考起見。發起上海日報公會觀察團。由上海乘船（榊丸）出發。經過青島來連。再往遼寧。哈爾濱。山海關。北平。河南。南京等處遊歷。旅程約需一月等情。業誌各報。本報聞訊後。即爲稍盡同業之誼。特派記者李仲剛君親往青島歡迎上海記者諸君來連各節。亦已屢次記載。茲已於十三日午後五時半。觀察團諸君及本報李記者經青島陳中字專員沈鴻烈司令特派社會科長吳蕃。公安局長吳非。外交科長陳以一。海軍駐青辦公處長高鳳華諸氏。率領保安隊及軍樂隊到碼頭迎送。又有青島中日報界同仁。及青島大學諸位亦均同至碼頭表示歡迎及惜別之意。一時軍樂洋々汽車鳴鳴甚屬盛況。船開後經本報記者再三向觀察團諸君竭誠報告本報及大連中日各報並中日市民等甚歡迎該團光臨參觀之意。而大連各團體。亦擬於該團抵連翌日。設宴款待。以示歡迎。惟該團昨日午後三時抵連後因東北文化社已爲代定日程。昨晚（十四日）六時。由東北文化社於星浦大和旅館。設宴歡迎。即晚十時即搭客車赴遼。擬定歸時。再途經大連。由此搭船赴津。爾時再應各團體之邀。並觀察旅大之狀況。茲將該團自定以及東北文化社代定之日程列下。

團員名錄

申報　張蘊和　戈公振　張竹平　趙君豪
新聞報　汪仲韋　嚴獨鶴　張巖齋　何聯第　王維楨
時報　馬崇超　蔡行素　鮑振青　鄭耀南
時事新報　趙叔雍　程滄波　成濟安　裴如菁
民國日報　管際安　周因心　金鏡曙

▲東北文化社招待上海報界觀察團日程表

五月十二日　上午　神丸自上海出發
十三日　正午　到青島　下午　東北海軍沈副司令引導遊覽各名勝古蹟
十四日　上午　神丸到大連（東北文化社員在連迎候）　正午　東北文化社在星個浦大和旅館招宴　下午　遊覽龍王潭旅順及大連市街　晚　東北文化社在大連大和旅館招宴即晚南滿路匯車赴瀋陽
十五日　上午　車到瀋陽下榻凌格飯店凱孝飯店會晤張司令長官及遼寧省舊主席　正午　東北文化社在光明俱樂部招宴　下午　參觀航空大隊兵工廠電燈廠　晚　張司令長官招宴
十六日　上午　參觀遼寧紡紗廠電車廠迫擊砲廠　正午　在張司令長官北陵別墅內午餐　下午　遊北陵參觀東北大學及工廠又電燈新廠　晚　東北文化社及各機關在凌格飯店開歡迎晚餐跳舞會（領事團及外橋參加）
十七日　上午　參觀無線電臺自動電話局同澤俱樂部　正午　各機關在同澤俱樂部招宴　下午　參觀故宮博物院文溯閣名澤女中學同澤男中學　晚　各大學及教育界招宴
十八日　上午　參觀講武堂遊東陵　下午　乘南滿車至長春　晚　由長春換乘中東路匯車
十九日　上午　到哈爾濱下榻莫迭爾飯店會晤特區張長官及中東路呂督辦　正午　張長官在莫迭爾飯店宴　下午　參觀中東鐵路管理局　晚　呂督辦在鐵路俱樂部招宴
二十日　上午　參觀工業大學法科大學其他　正午　張顧長招宴　下午　參觀東北航務局及造船所東省林業公司膠板廠　晚　各機關團體招宴
二十一日　上午　參觀市政局公安局　下午　市街遊覽　晚　東北文化社招宴乘中東路匯車經南滿路返瀋
二十二日　下午　到瀋即晚由平遼路赴天津
（本日程表如有更改之處隨時由東北文化社通知各機關）

各警察署宣傳
防止遺棄兒屍
兩公議會擬爲協助

【大連】近年以來。本埠之貧民。異常增多。是類貧民皆以營養不良。其子女之不能步行自出討飯者。多以凍餓生病致死。每當春暖之後。病疾發生。尤易傳染。而貧困之家。又無衛生思想。加之每遇此事。衛役前往檢驗。異常嚴苛。故一般貧民。每有小兒病死。輙畏官知覺。私行遺棄。最近各警署爲防止遺棄小兒屍體起見。已印成傳單數萬張。迄於明日起。與兩公議會協力宣傳云

爲維持地方治安
放逐張部潰兵
警署調查各客棧

【大連】自張宗昌由膠東潰敗後。關東廳當局。對於首魁之張（宗昌）褚（玉璞）吳（光新）三人即下拒絕上陸之令。而逃兵之入境亦所不許。是輩參雜民之中。混跡來連近頃以來市之內外搶案層出不窮。當局以爲慮。故本埠所有之張部敗兵擬全行放逐。各客棧寓居者。均令。期出境。其路費無着者。即向原直魯籍將之寓居本埠者請求辦法。昨日小崗子警察署已傳訊十數名。詳其各返原籍。聞是輩皆甚缺如洗。既無業以爲養。留之自必滋事云。

總理奉安日
將頒大赦令

國聞通訊社十二日下午二時五十分上海電。立法院對大赦定案（四）開會詳議。奉安可頒赦令。

女子繼產權時效問題

【南京六日通訊】女子承繼權。自經司法院解釋確立原則後。究於何時起執行。尙成問題。現王寵惠擬具辦法二種。一、爲根據法律。不追既往。定期公布後。即發生效力。以前已嫁女子。則概無承繼權。二、爲根據義理。追求既往但亦應有限。擬追認至十一次全會決議女子有承繼權之日爲止。以上辦法。已呈請中央審核施行。

宗昌部下
女偵探
安靜生被俘

【青島通信】一敗塗地之張宗昌吳光新等亡命後。張之部下四千餘名。潛入砣礎島。經東北艦隊海圻派海探知前往包圍。解除武裝。以商輪送至虎頭崖遣散。計繳得步槍八百枝。毛瑟槍二百枝。然尙有若干潰兵。於二日午後在金日附近又被東北艦隊海琛軍艦發現。其指揮首領爲一妙齡女郞安靜生。率衆約四百餘名。搭乘龍源號輪船。潛往大連。會經該艦拒絕登岸。後由李思浩派人上船接洽。援濟領款。令開往金口。俟日軍撤退。即借歸青島。船既駛抵金口左近。海琛艦見有可疑。當鳴警砲令龍源號停駛。續派武裝上船檢查。當時搜出步槍百三十五枝。毛瑟槍二十五枝。手提機關槍一枝。小號槍彈一萬發。均經沒收。後念係下級首從士兵。即令商輪

橫斷太平洋
飛行計劃
已準備完了

【東京十四日發電】從北美加拿大至東京間之太平洋橫斷飛行計畫。正由塔叩瑪飛行場教官布勞姆烈中尉。從事計劃中。實行時期在六月中旬至七月初旬之間。使用機爲四百馬力。時速二百四十基米突之新式一人獨乘單葉機。一切準備全已完畢。祗待舉出發之時期云

窮病交困
厭世投海
幸爲舢板發見 報警搭救上岸

【大連】范金盛（四九）直隸人。向來以賣苦力爲生。本人夙多疾。又兼數日前失業。以致精神物質俱受痛苦。遂生厭世之念。竟於十二日午後六時頃。在後海頭海岸投身自殺。以了餘生。方在氣息奄奄隨浪浮沈之際。被附近碇錨舢板劉四偶發見。於是偕同大山通派出所巡查。將救上岸矣。

遊美良機
友誼觀光團
募集團員

【大連】大連齊商公議會。昨接上海廣東路友誼觀光團公函一件。託於連齊代向各界介紹有志去美觀光之人。加入該團。一切招待領導。俱由該團負責。所費無多。獲益非少。詳細規則。另有說明。願參加者。可至公議會內探詢。茲將原函照錄於下。敝團係美國素負名望之美人所組織。並得美邦各地之政府總商會各團體各工廠各學校以及婦女協會輪船鐵路公司暨上海美人總商會等之熱烈贊助。共襄盛舉。爲中華人民遊覽美國破天荒之最大便利機會。舉凡美邦各地之壯麗城市偉大工廠暨其他著名勝蹟風景等。靡可飽觀無遺。凡我農工商學各界士女。欲增益聞見恢宏志氣者。曷即前來報名。敝團並聘請翻譯員領導員隨同旅遊照料一切。俾免語言不通之苦。至於舟車旅社無不精美上乘。以謀團員之安全舒適。期間陽歷八月十日。由上海搭大來輪船公司郵船林肯號出發敬祈貴總商會鼎力代本團介紹。庶免向隅之嘆。（下略）

南滿瓦斯實演會
五月十六日起三天
歡迎參觀

市內常盤橋南滿洲瓦斯株式會社、定於本月十六日起至十八日舉行瓦斯實演會、會中陳列瓦斯煖爐熱水器、瓦斯熨斗、瓦斯爐灶等、器具及其他附帶用品、無一不備、並實演種々用法、所有各項器具、均照特價售賣、考瓦斯之爲物、於使用上極爲簡便且經濟清潔、誠當代之文明燃料、日本家庭殆無不用之者、該會社鑒於我中國人之利用瓦斯者日衆、特開此會、將其研究所得、供獻我人、以資觀摹云」

家庭必備之燃料

文化生活的進步、朝夕不同、近來中國家庭間不可缺的東西就是瓦斯燃料、請諸君早用一天就可早得一天的利益、

一、清潔衛生　二、使用方便　三、用費節約　四、時間節約　五、安全第一

古人說日圖三餐夜圖一宿、三餐爲最要之物所以講究烹飪、必須研究燃料、燃料之中當然推瓦斯爲第一、南滿洲瓦斯會社茲爲普及瓦斯智識起見、定於五月十六日起、在市內常盤橋本社樓上、開實演會三天、對於瓦斯之便利經濟清潔、諸點詳加說明並實用方法。

華北運動大會
選手共千餘人
昨日已截止報名

華北運動大會。雖經延期。而一切籌備。仍極忙碌。因[illegible]停修之運動場。劉由東北大學體育教授王文醇張玉崑二君日夜督促。加班趕修。以期早日完成。各方報名者。延至日（十四日）即行截止。本屆報名人數當爲華北之新記錄。僅平津兩埠即有五六百人。總計各方。不下千餘。總指揮馬君惠吾同澤體育主任徐君國祥等人。現正日夜忙碌編輯競技日錄。至於選手之練習。更爲緊張。東北大學。朝夕兩次。劉副校長以下學長多人。每屆練習。親往監督以故各項最近成績。較之旬前。更爲進步。劉長春之短距各項。本屆確有厚望。鼎華三級跳遠及本年新生馬君之一千五百米。俱係全國鮮有之人才。本屆錦標。當可染指。馮庸大學以練習不足。本屆決不參加。但該校學生。以個人名義報名者聞有數人。本屆堪與東北比肩爭覇者除北平之師大即天津之南開。師大加參華北田徑賽運動選手已經選黃金槃等十七名並女運動員周家櫻等五名。連日練習。甚爲努力。黃金槃之三級跳遠。其最近成績。已超過其自已之全國最高紀錄。百米成績爲十一秒五分四。二百米尋亦有進步。金岩之十項運動。亦有進步。據該校運動員稱此次參加對田賽及全能運動。比賽略有把握云。又女運動員周家櫻在去年華北運動會。曾得個人總分第二。陳爽。林斌。本爲女子大學健將。此次參加亦頗有希望云。茲將運動員名單列後。

△男選手●●。蕭樹鐵。佟復然。趙逢珠。金岩。宋乘琳。趙文藻。趙文選。崔以祥。李惠祖。程毅。簡凱。李洲。關振緒。熊兆飛。金德耀。叢達山。黃金槃。

△女選手●●。周家櫻。彭靜波。陳爽。林斌。張玉壽。

鐵嶺女子師範
教員全體罷課

【鐵嶺通訊】本邑女子師範教員因增薪問題。突然全體罷課。其主要原因乃以該校長偏袒同寅。對於薪金報酬不均。致激起罷課風潮。今已停課數日。倘未解決云。

斯界權威東亞第一
可謂古今獨步世界的
大薩加斯團

腽肭（海狗）之梯上妙技

於電氣游園下

日本阿穆斯社會獨創妙技足令鬼神讚歎
冒險　空中大飛飛行術
世界唯一　梯上演技　真正全班出演
少女梯上演技出妙人神歌美斯界之權威者均激賞其妙將贈愛國皆曉頭飾章可謂博多世界的名譽
美聲之王　花之家成驟
金線上操縱一輪車之妙技
其他嶄新演技數十種
全國各都市均博好評
與讚辭之腽肭（海狗）
四頭巨象五頭及猛獸
等曲馬大演藝團
晝間　午時開演
夜間　午後六時開演

木下巡業團

同聚福綢緞莊廣告

敝號前者所遭火事現經與保險行辦理完結所受之損失悉數賠償如是將損失各種貨物盡行低價售出復由產地運來應時紬緞綢葛哈嘰呢絨男女衣料廣袍馬甲花樣新頴品質優良閨閣化粧品仕官旅行物預備整齊筆難盡載一現已重新修理另行開幕定價既低廉劃一招待且殷勤和氣主旨以交道接禮收效冀近悅遠來各界諸君倍舊關顧敝號無任歡迎

大連市西崗街一三一番地
電話　零售七六五五　批發部二一三二六番

福興公司保險賠款迅速

敝人所有舖墊雜貨會經福興公司華商經理宋傑臣介紹保險不料夏三月八日被鄰佑失愼延燒淨盡現已照數賠償足徵該公司與介紹人信用之昭著也此佈

大連監部通百〇三番
李全謹啓

中山洋行開幕

敝人新設中山洋行於大連東鄉町專辦一切金物及新式機械農具船具工業用器擇於五月十日正式開幕價額從廉物質精美如業惠顧無任歡迎

大連東鄉町二十七番地　電話三三二六番
主人　韓自明啓

中村萬壽之助

右名因有不當行爲早已解雇其一切爲與敝店無涉恐未週知特此佈告

昭和四年五月十一日
大連市駿河町五番地
昭和盛

南北馳名命相風鑑專家　王鐵嘴

鐵算盤推卜生死疑難不決未來等事細看命相詳批終身八字並無奉承　廣西崗福海棧

大連萬順棧遷移廣告

啓者本棧開設數載於茲信用昭著遐邇共知惟因舊址窄狹應酬週到南北諸君時感擁擠之嘆今特爲便利起見遷移於松林町五十番地樓房九十餘間旅客寬闊陳設雅潔男女客室特別方便電話當鈴呼喚靈便星下車船專員招迎送往茶房應酬殷勤並代轉運貨物報關上稅以及其他事無不盡心辦理格外克己如蒙賜顧無任歡迎

本棧　主人　劉瑞甫　經理　劉海山　謹啓
電話　四四七四番

大阪商船大連行輪

開往天津
武昌丸　六月一日
貴州丸　五月十六日後二時
河南丸　五月三十一日
門司神戶行　每上午十時出帆
哈爾賓丸　五月二十日
貝加爾丸　五月十七日
香港丸　五月廿六日
香港丸　五月十四日（午後四時出帆）
橫濱直行
貴州丸
河南丸　（午後三時出帆）
武昌丸　五月廿三日
上海福州基隆高雄行（午後三時出帆）
福建丸　五月十四日
盛京丸　五月廿四日
長沙丸　六月五日
朝鮮經由長崎鹿兒島行
關東丸　五月廿一日

大阪商船大連支店
大連市山縣通二二一 代表電話四一三七番

國際運輸株式會社
販房電話六二八三番 三一五一番
大山通船票發賣所 電話七〇三四番
沙河口船票發賣所 東來洋行內 電話九五〇六番
二站荷扱所 電話四八〇二番
支店：奉天、營口、安東、沙河鎮、鐵嶺、開原、四平街、鄭家屯、洮南、泰來、通遼、長春、下九臺、松花江、伯都納、楡樹、雙城堡、哈爾濱、傅家甸、安達、滿溝、昂昂溪、一面坡、龍井村、局子街、天津、青島、上海、浦鹽、釜山、草梁、統營、大邱、仁川、京城、平壤、義州、元山、草麻、咸興、清津、會寧、上三峰、潼關鎮、雄基、基隆、高雄、東京、神戶
凡關於船車聯絡運輸之貨物由左揭各支店發行交換

日清汽船大連行輪

青島上海行　午前九時出帆
華山丸　五月十四日
唐山丸　六月八日
大阪商船株式會社大連支店 代理處 電話四一三七番
承辦大阪商船貨客事務 國際運輸株式會社 大連市山縣通 電話三一五一 六二八三番

近海郵船大連行輪

長崎神戶大阪橫濱行
玄武丸　五月卅日
勝浦丸　六月二十一日
淡路丸　七月十二日
橫濱行
淡路丸　五月十八日
勝浦丸　五月二十四日
相模丸　六月八日
淡路丸　六月十四日
天津牛莊行
勝武丸　五月十六日
相模丸　五月二十二日
淡路丸　五月三十一日
基隆高雄行
神州丸　六月六日

朝鮮郵船大連行輪

青島仁川行
會寧丸　五月二十五日
仁川長崎鹿兒島行
羅南丸　六月一日
以上各船因天候及其他事宜時改
日本郵船大連出張所 大連市山縣通 電話七三八四三六九番

近海郵船株式會社大連代理店 朝鮮郵船株式會社大連代理店 日本郵船出張所代表辦理貨客事宜

阿波共同汽船行輪

芝罘威海衛青島行
十六共同丸　五月十二日前七時
芝罘威海衛仁川行
共同丸　五月廿六日前七時
芝罘威海青島行
第一共同丸
長山列島行
蘇南丸　五月十六日前七時（龍岩浦寄港）
丸一商會 電話四二四六 五八八八番

阿波共同汽船會社
青島行
長山丸　五月十一日
本會社代辦山東鐵路及朝鮮鐵道辦理各種運轉一切事務
大連市山縣通 電話五〇二一 六八九二番

威連輪船公司出帆廣告
駐威海衛青島行
敦賀丸
大連敷島町六番地 荷客取扱處 丸一張房 電話五八八八 四二六四番

鹿玉軒記定期行輪
芝罘行
北海號
海壽丸　五月十六日
芝罘威海衛仁川行
利通號　五月十九日
劉家旺登州龍口行
海寧丸
宇品尾道今治大阪行　五月二十五日
御月丸
海州行
泰昇號
龍口行
乾興號
隆元號
鹿玉軒記 大連市加賀町 電話六三一八 一五八一番

大連汽船定期行輪

青島上海行
榊丸　五月十七日前十一時
奉天丸　五月二十日前十一時
天津丸　五月廿一日前十一時
天津行
長平丸　五月十八日
天潮丸　五月十六日前九時
濟通丸　五月十七日前九時
登州府龍口行
龍平丸　五月十五日
博進丸
香港廣東行
東洋丸　五月二十日
萬達丸
老虎丸
興順丸
大阪神戶行
長順丸　五月十五日
第五乾坤丸
龍口行
龍平丸　五月十五日後六時
青島行
濟通丸
敦賀伏木新潟行
安東行
濟通丸　五月二十三日後六時
營口行
長順丸
大連汽船株式會社 電話四一八五番
專屬貨客經理店 永和公司 大連市敷島町六番地 電話七二七五番 七八六八番

政記輪船行輪

芝罘行　得利號　五月十五日
青島上海行　純利號
天津行　廣利號　五月十七日
復州行　增利號　五月十六日
香港廣東行　吉利號　五月十六日
威海青島行　達利號　五月十九日
營口行　成利號　五月十五日
安東行　有利號　五月十六日
上海行　乾利號　五月十五日
純利號　五月十四日
政記輪船公司 大連監部通 電話代表四四四一番

大連 中華棧
本棧信用昭著諸所便利內設西式客室應酬週到極稱方便設有運輸部轉運貨物代辦客事
主人 張炎町
本棧電話五七四四番 四二〇〇番
輪運部電話七九七一番
營口 中華棧 主人張炎町 電話九四九番
青島 中華棧 主人張炎町 經理姜品一
哈爾濱道裡 中華棧 主人張炎町 電話四二八五番
哈爾濱道外 中華東棧 電話七〇二番
長春 義昌公司 主人張炎町

大利牌活動鞋
◎最新式實用的◎
◎美國式鞋
以品質爲本住所製造
故優美堅牢平時使用
最爲經濟而兩天尤
爲一般所歡迎最
新用的式實

膠皮製長靴
膠皮製品一概俱全
本品之特色
耐久使用穿之適足輕快優美完全防濕
滿洲總發售處 大連市西通六四 合資會社 大連洋行 電話六〇二五番

株式會社 滿洲銀行
資本金一千萬圓
大連市伊勢町六十九番地
頭取 村井啓太郎
電話代表四一二一番 振替貯金大連三三〇番
支店：金州、普蘭店、貔子窩、鞍山、小西關、撫順、本溪湖、安東縣、興隆街、范家屯、鐵嶺、公主嶺、寬長、吉林、鄭家屯、開原

株式會社 正隆銀行
大連市大山通十一番地
支店所在地（營口、奉天、旅順、長春、開原、天津、撫順、鄭家屯、四平街、青島、哈爾濱、安東縣、鞍山）
出張所在地（公主嶺、瓦房店、松樹）
派出所在地（大連電五三〇〇番、沙河口電九〇二五番）奉天小西關、哈爾濱、傅家甸
代表番號七一一一番 夜間七一二四番 振替貯金口座大連二三〇
頭取 安田善四郎
相談役 安田善次郎
關東州地方費現金 大連市金庫 事務取扱
通匯處（日本內地、朝鮮、南北滿洲、臺灣、中國內地等 有三千餘處）

洪來盛綢緞莊廣告

本號新到特品綢緞各種奇異花色印花顧綉時髦材料並由歐美定織絨呢嗶嘰北口採辦細毛皮衣一應俱全賜顧諸君請認敝號門市爲記
大連市浪速町四十番地
零售部電話五二六八
批發部電話六二六九

船塚洋行啓
最新式……傢俱器皿一切俱全
各位上街請玉臨觀覽無任歡迎之至
大連浪速町三丁目 電話七五四三 三三七九番

宮 サンライス 田
エムエス號自轉車
型錄 說明書進呈
純英國式金色マークス 金貳拾七円也 コースターブレーキ付
純ドイツ式金色マークス 金四拾貳円也 コースターブレーキ付
強くて安い實用車の眞價を見よ

大連市伊勢町日本橋際 電話八〇九七番
西岡茂次郎商店

滿洲琺瑯鐵器製作所製造
琺瑯鐵器（新樣洋磁器）
洗顏盆、茶壺、茶缸、水桶
川壺、吐痰盆、一概俱全
◎若有願意代售之寶號請到敝行面商爲盼價格特別低廉
滿洲總經理 大連市監部通三三 合資會社 大德洋行 電話五七三三番

嬰兒之發育與母親之責任
（離產婆之手以後）

嬰兒初生時由產婆處理一切已離產婆之手以後母親當然負哺育之責任嬰兒之發育狀態如何罹病時宜如何治療尤爲當不可不注意之緊要事故爲母親者須視嬰兒之發育狀況而講適當之育兒法如嬰兒染患疾病時務須忱靜以施最善之處置切勿驚慌失措而誤治法爲要茲詳嬰兒通有之疾病於左

五疳痙攣

五疳爲嬰兒特有之神經過敏症多與他病併發有時單獨發生因其體質如何而不同其症狀時時發燒咬緊牙齒或啼泣中突發痙攣如得此症時宜先將樋屋奇應丸服之立見治癒從早服之則可免痙攣發生之虞

小兒良藥 樋屋奇應丸 之藥効

吐乳與綠便
（由消化不良）

嬰兒吐乳與綠便則爲消化不良之徵候卽胃腸病初發之症狀其所吐之乳實爲未全消化者綠色便中混粒狀體物質如放任不治恐累病重呈此等狀態時從速服樋屋奇應丸及早施治可免奇險之虞

眩暈氣絕

嬰兒眩暈氣絕時須速用樋屋奇應丸救急爲要本藥効力立顯卽能靜腦而引起心臟之鼓動忽奏起死回生之効並免他病之併發

夜啼與解熱

嬰兒夜々啼哭殆成習僻或有時發熱其原因不明其他一切發熱時服樋屋奇應丸立卽解熱夜啼亦止而得安睡

痘瘡麻疹

嬰兒患痘瘡或麻疹時服樋屋奇應丸絕對可免內攻之虞經過順適並且解熱可防他病之併發排除餘毒保護心臟及其他內臟故無論如何重症可免危險之虞

本藥對於嬰兒各症應驗如神實爲保護小兒之良藥也自古至今久博聲譽就其成分言之配以麝香麝香能稱爲有起死回生之效其他特選貴重藥品而配製故保護心臟頗有靈效嬰兒陷於失神狀態時服之卽能蘇生實有特異之功效大凡對於嬰兒通有之五疳痙攣奏效尤速而能解熱且健胃腸而資滋補其功效之卓異遠非他藥所及

主治 眩暈、氣絕、五疳、解熱、痘瘡、麻疹、下毒、痙攣、夜啼、食傷、腹痛、惡心、吐乳、下瀉、綠便、消化不良、胃腸衰弱、等症、奇效如神

定價金 一角 五角 三元 特利包
二角 一元 五元 一元
三角 二元 十元

本舖 大阪 樋屋合資會社
總經理處 大連 賣藥會社

代售處

大連 華泰藥房　同 華春藥房　同 同記西棧藥房　同 德記藥房　同 康德記藥房　同 德生堂藥房　同 寶全棧藥房　同 德興藥房　同 中興藥房　同 天和藥房　同 濟生公司　同 衛生藥房　同 德愛藥房　沙河口 同仁堂藥房　金州 義和興藥房　同 東記藥房　同 德順藥房　普蘭店 欽仁東藥房　同 志義成藥房　同 志德成藥房　皮口 康順藥房　同 德和堂藥房　同 大義生藥局　同 集成藥局

城子疃 仁德裕藥局　同 保和長藥房　瓦房店 集義興藥房　同 永泰祥藥房　同 永泰源藥房　同 德記藥房　復縣 杏林春藥房　同 杏林村藥房　松樹 元昌藥局　盖平 永春堂藥房　同 洪東藥房　芝罘 華美東藥房　同 生生堂藥局　同 東盛大藥房　同 泰天堂藥房　營口 興東亞藥房　同 保興長藥房　同 中西藥房　同 永和堂　海城 裕泰成記　同 萊興和藥房　同 營口藥房　同 東亞達藥房

同 協和興藥局　同 東興藥房　大石橋 長生堂藥房　海城 衛生西藥房　同 華和發藥房　遼陽 同仁堂藥房　同 一心堂　同 義和昌藥房　同 東英藥房　同 興和堂　奉天 天福興藥房　同 大和堂藥房　同 成大藥房　同 安達藥局　撫順 一木誠藥房　同 井上藥房　同 福興堂藥房　本溪湖 濟生堂　同 滿洲森藥房　同 金名藥房　同 多久濟藥房　同 井上誠昌藥房

同 佐藤廣濟堂　同 大德美生藥房　鐵嶺 歐州藥房　同 中洲新藥房　同 五十嵐藥房　同 義壽堂　四平街 宏發藥房　開原 福久藥房　公主嶺 和生藥房　同 東發瑞藥房　同 岸同生藥房　同 和發洋行　鄭家屯 大口藥房　同 大仁堂藥房　同 東亞藥房　洮南 鴻茂堂藥房　同 東英藥房　新民屯 公發藥房　同 和義藥房　同 和順藥房　同 永發堂　同 德慶仁藥房　同 和發藥房

通化 和盛發　八面城 盛和藥房　西豐 濱生藥房　莊河 盛生藥房　長春 泰和興藥房　同 中西藥房　吉林 五洲藥房　同 中西藥房　同 泰華西　富錦 永濟藥房　張家屯 長壽堂藥房　哈爾濱 實華西藥房　同 泰豐恒藥房　海倫 天記藥房　同 興隆長藥房　同 久同藥房　大賚 大山堂　齊齊哈爾 富和長藥房　安達站 天英藥房　拉哈站 華生藥房　泰來縣 衛生藥房　同 中匹藥房　同 和發藥房